

### PATROL®

- poplachové zabezpečovací systémy
- elektrické požární systémy
- kamerové systémy
- komunikační datové sítě
- projekce, montáž, servis a revize

INFO LINE 602 56 56 56

[www.patrol.cz](http://www.patrol.cz)

### ALARM SYSTEM

## Měsíční glosování

■ V souvislosti s úžasným Mezinárodním festivalem filmových dokumentů, kdy k nám přijely stovky návštěvníků, jsme se pokusili podívat na čistotu města očima cizince. Furt nic moc. Asi nejhorší jsou odpadkové koše. Když už jsou prázdné, tak vypadají jak z doby krále Klacka a po nájezdu divokých barbarů.

■ Podle pocitu exprimátora Vratislava Výborného nedopadne stavba Horácké multifunkční arény dobře. Spíš to ale nebudou pocity k dané stavbě, ale zkušenosti ze staveb, na které ve svém poprimátorském zaměstnání dohlížel.

■ Až náměstek primátora Richard Šedivý poodhalil víc, co bylo za odvoláním ředitele příspěvkovky Brána Jihlavy Jakuba Demla. Jak Šedivý uvedl, bylo to mimo jiné kvůli výsledku kontroly: Nezveřejňování smluv v registru smluv, nedodržování směrnic, nefunkční řídicí kontrola, nedodržování ceníků nebo dokonce zkrácení účetní závěrky. Posledním hřebíčkem byl projekt kemp Nomád, který nebyl realizován. Možná má ta organizace málo lidí a malý rozpočet.

■ Stížnostní diskuse o parkování, cyklopruzích atd. neutichají. A mnozí řidiči dodnes neví, zda platit, kolik a možná ani proč. Tak pro všechny: Když budete stát v parkovací zóně 10-15 minut, nic se neděje a pokutu nedostanete. Pokud se tedy nerozhodnete stát ve křižovatce, nebo třeba před vjezdem do domu.

■ Víte, že před pětapadesáti lety se uzákonil pětidenní pracovní týden a v sobotu jsme mohli spát až do oběda?  
-pk-



KAŽDOROČNÍ zábavou na podzim je pouštění draků. A to jak pro děti, tak i dospělé. Když se navíc vydaří počasí, všichni si odnesou poustou krásných zážitků.  
Foto: Veronika Dawidowicz

## Draci létali nad Jihlavou

**K podzimu patří od nepaměti pouštění draků. Jedno se usku-tečnilo na jihlavském kopci „U Křížku“ v lokalitě Na Skalce, kde se sešlo více než pět desítek draků.**

■ Veronika Dawidowicz

V neděli 15. října se v Jihlavě U Křížku Na Skalce sešli příznivci oblíbené podzimní aktivity - pouštění draků. Počasí bylo krásně typicky podzimní. Sluníčko a větrno. Takže v dobrém slova smyslu prostě „na draka“.

Již kolem 14. hodiny, kdy Drakiáda začala, létalo nad kopcem více než deset draků. Někteří výš, jiní níž.

Někomu drak vzlétl do oblak hned a jiní se s ním trápili i několik minut, než jejich světenec nabral tu správnou výšku a chytl vítr do plachet.

Z velké části to vypadalo, že draky pouští spíš rodiče než děti, jelikož neposedná „vznášedla“ si létala, kam si jim zachtělo.

Někteří draci byli navíc velmi agresivní a často při pádu útočili na další soutěžící. Že by to byl záměr?

Každopádně i autorka těchto řádků schytila ne jeden takový útok z výšin, když na ni „zaútočil“ drak.

„Můj drak moc nelítá, a tak mám od ségry,“ říká malá Eliška, a její tvrzení je potvrzeno sestřičkou slovy: „Už mi toho draka vrať.“

Osmiletý Erik s drakem lítal po louce na kopci jako o život. Chvilí se mu drak krásně vznášel, občas se omotal kolem kříže na kopci a chvíli se ho snažil vymanit ze zajetí bodláků, které ještě v trávě zůstaly.

(Pokračování na str. 2)

Oficiální zprávy  
z Jihlavy  
**JEŽKOVY OČI**

[www.jihlava.cz/jezkovyoci](http://www.jihlava.cz/jezkovyoci)

**KÖRBER**  
zakázková truhlářská výroba z masívu

Dveře / Schody / Nábytek

Tel.: 734 746 829

[www.truhlarstvikorber.cz](http://www.truhlarstvikorber.cz)

J11-16D

## Primátor přijde besedovat

Spolek Nebojte se policie pořádá 27. listopadu další besedu, a to nejen pro seniory, na které se účastníci dozvědí, na jakou sociální podporu máme aktuálně nárok, jak si o podporu nejlépe požádat a jaké sociální služby jsou nám v Jihlavě k dispozici. Hlavním bodem setkání ale bude přítomnost pana primátora Ryšky, který se zájemci rád pobeseduje o tom, co se jim v Jihlavě líbí, popřípadě i nelíbí. Beseda začne v 15 hodin v kongresovém sále Krajského úřadu Jihlava.

-ak-

## Zemřel T. Fejfar, porevoluční politik

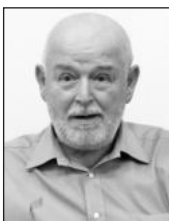

Ve věku 72 zemřel Tomáš Fejfar, bývalý poslanec za ODS a dlouholetý tajemník poslaneckého klubu

ODS. Tomáš Fejfar patřil mezi ty, kteří po Listopadu 1989 zakládali Občanské fórum (OF) v Jihlavě.

Jeho úmrtí oznámil v úterý na platformě X (dříve Twitter) předseda ODS Petr Fiala.

Tomáš Fejfar v prvních svobodných volbách úspěšně kandidoval v roce 1990 za OF do České národní rady. Poslancem byl zvolen i o dva roky později, tehdy již za ODS. Poté pracoval jako tajemník poslaneckého klubu ODS až do roku 2020, kdy odešel do důchodu.

Na Jihlavu nikdy nezapomněl. Podpořil i udělení čestného občanství Pavlu Novákovovi, vůdčí osobnosti jihlavského OF.

„Pavla Nováka jsem poznal po podpisu manifestu HOS. Skoro ve všem jsme se lišili. Já divočák, on klidný a uvážlivý,“ napsal v rozhovoru s Jihlavskými listy.

V ODS Fejfar zůstal i přes různé kauzy strany. Nejvíce jej zklamal zakladatel ODS Václav Klaus. „Jeho postupná veřejná proměna byla největším zklamáním. Uvnitř bylo velmi brzy vidět osobnostní rysy, které jeden psycholog mezi námi nazýval 'sociální inteligence nula!'“

-pk-

## Draci létali...

(Dokončení ze str. 1)

„Draka pouštím letos už po druhé,“ svěřila se šestiletá Markétka. Vypadalo to ale spíš, že draka pouští tatínek a Markétka s drakem pobíhá, aby vůbec vzlétl. „Je to taková zábava spíš pro rodiče,“ směje se tatínek roztomilé holčičky.

Na obloze jsou vidět většinou spíše kupované draci. Přeci jen, létají lépe. Najdou se však i výjimky, vytvořené z klasického papíru a špejlí. Mnoho dětí ale přiznalo, že klasické papírové draky na podzim ve školkách i školách vyrábí.

# Nehezka místa Jihlavy - odpadky kolem koše

**Jihlava má nepochybně spoustu krásných míst. Bohužel má ale také dost těch méně krásných, snad by se dalo říci i ošklivých. V následujících vydáních Jihlavských novin se na tato místa, která oku příliš nelichotí, zaměříme a zkusíme zjistit, v čem spočívá největší problém.**

■ Veronika Dawidowicz

Námět na první nepěkné místo Jihlavy, na které jsme se zaměřili, nám zavolala naše čtenářka Jana Dašková, která bydlí v lokalitě U Koželuhu.

„Odpadkový koš na cestičce k City Parku je stále přeplněný,“ stěžovala si obyvatelka Jihlavy. Během telefonátu také dodala, že právě tento koš je jediný pro ulice Fibichova a U Koželuhu a lidé tak často odpadky odhazují různě po zemi.

„V této lokalitě prozatím neplánu-



JEDINÝ koš pro ulice Fibichova a U Koželuhu býval věčně přeplněn. Město navýšilo jeho vývoz, a tak se možná situace zlepšila. Foto: Veronika Dawidowicz

jeme umístit další odpadkové koše. O přeplňování zmiňovaného koše víme a nechali jsme v nedávné době navýšit frekvenci výsypu na třikrát týdně,“ vysvětluje Zuzana Krausová z odboru životního prostředí s tím, že se uvidí, zda to situaci pomůže. Odpadky totiž často končí také v přílehlém Koželužském potoku.

„Odhazování odpadu na zem nebo do potůčku umístění nových košů nevyřeší. Takovéto konání je především o morálce daného člověka. Není přeci problém odpad poponést ke koši, případně kontejneru,“ konstatuje Krausová.

Dalším problémem je, podle čtenářky, také špatná práce SMJ, které při vývozu nechávají ladem ležet odpadky, které nezodpovědní kolemjdoucí hodili mimo koš, případně ani neřeší odpad, který popadá během výsypu.

„Pokud jakákoliv část odpadu vypadne z nádoby anebo z koše při provádění jejich výsypu, mají naši pracovníci za povinnost ji samozřejmě uklidit,“ říká tiskový mluvčí SMJ Martin Málek a dodává, se na své zaměstnance neustále apelují a provádějí kontroly jejich práce.

Úklid kolem košů by měl podle jeho slov být prováděn automaticky, je však prý ale také potřeba brát v potaz i fakt, že SMJ vyváží v katastru Jihlavy více než 800 košů. Některé z nich denně, jiné i třikrát týdně. „Při takto velkém počtu nádob není možné okolo nich důkladně uklízet v rámci vývozu a úklid je proto prováděn dalšími pracovníky SMJ,“ vysvětluje Málek.

Podle Mála je ale problémem i to, že si mnozí občané pletou koše s kontejnery a popelnicemi a hází do nich velkoobjemový odpad nebo rovnou pytle odloží kolem košů. Často se prý ani nebojí ohnout nebo rovnou ulomit horní víka u košů, aby se jim tam odpad lépe vešel. „Následně poškozené koše musíme odvézt a na dílně v SMJ je opravovat,“ stěžuje si Málek na neohleduplnost některých spoluobčanů.

**A jak to vidíte vy, naši čtenáři?**

Víte v Jihlavě o místě, které by mohlo být krásné a přesto tomu tak není? Napište nám na: dawidowicz@jihlavske-listy.cz nebo volejte na 732 506 053.



TUTO fotku výrazně neestetického koše umístěného u budovy Horáckého divadla nám zaslala Renata Petráňová.

# Pošťák někdy zvoní dvakrát, v Jihlavě spíš ani jednou

Česká pošta je stále kritizována za to, že neplní své služby tak, jak by měla. Děje se tak i v Jihlavě. Například doručovatelky mají házet výzvu o nezastižení adresáta do schránky automaticky, bez toho, aniž by zkusili na dotyčného zazvonit. Je tedy k naštvaní, když jste doma a odpoledne zjistíte, že ve schránce najdete výzvu, že vás dopis čeká na poště.

O to nepříjemnější pak je, když se jedná například o psaní od soudu, kde kolikrát záleží na každém dni. Ještě větším nemilým překvapením pak je, když výzvu naleznete ve schránce až o den později, ale s datem dne předcházejícího, jako se to stalo jedné z našich čtenářek.

Tu doručovatelka údajně, podle data na výzvě, nezastihla 12. září doma. Výzva se však ve schránce objevila až 13. září.

O reakci jsme požádali Českou poštu. „U soudních obsílek je třeba zmínit, že v mnohých městech si soudní písemnosti soud zajišťuje po své líně,“ vysvětluje Ivo Vysoudil, specialista pro komunikaci a tiskový mluvčí České pošty. Těžko říct, jak tomu bylo v tomto případě, kdy na adresu soudní

obsílky standardně doručuje poštačka.

Podle diskuze na sociálních sítích, kde během chvíle naskákalo více než sedmdesát komentářů, však opožděné výzvy nejsou ničím výjimečným. Dokonce se prý občas výzva ve schránce neobjevila vůbec a dotyčná ani neměla tušení, že zásilka už čeká na poště.

„Na dodejné v Jihlavě u listovních doručovatelů dlouhodobě evidujeme 35% absenci. I přesto je však veškerá pošta rozebírána a doručována v požadovaných termínech,“ uvádí Vysoudil a dodává, že ani při pravidelných kontrolách neevidují žádné výrazné závady.

Ani písemných, telefonických a z pošty předaných stížností prý není evidováno větší množství.

Balíky mají být doručovány standardním způsobem. Ovšem i to se rozchází se zkušenostmi některých Jihlavčanů. „My měli ve schránce výzvu k vyzvednutí balíku na poště a důvod byl: Nemohli jsme Vám balík doručit, nebyla sjízdná silnice. Ale lístek doručit mohli. Tenkrát jsme se s paní na poště od srdce zasmáli, když si to četla,“ popisuje svou zkušenost Miluše Matysová.

-vd-

# Jak bez problémů zaparkovat v Jihlavě



**Systém parkování byl v Jihlavě spuštěn v květnu. V ulicích se objevily modré čáry na vozovkách a svislé značky s třemi barevnými pruhy, které označují tři režimy parkování. Nová pravidla platí v ulicích pro místní, návštěvníky i dojíždějící zaměstnance.**

## Modrých čar se nemusím bát!

Kdokoliv může svým autem stát za modrou čarou. Modré čáry ukazují všechna místa, kde je možné parkovat. Díky modrým čarám je parkovacích míst v ulicích více a modré čáry ukazují, kde parkování nepřekáží ostatním.

→ **Kdo stojí v oblastech parkování mimo modré čáry, obvykle porušuje pravidla provozu nebo někomu překáží.**

## Režim parkování se dozvím ze svislé značky nebo z mapy

U každého úseku parkoviště nebo v celé zóně (bloku ulic) je svislá značka s barevným pruhem a číslem oblasti. **Modrý pruh na značce znamená rezidentní režim, oranžový návštěvnícký a fialový střednědobý.** Tři režimy jsou v systému parkování pro jeho tři hlavní cílové skupiny. Pro zaměstnance je nejlepší parkovat ve fialovém střednědobém režimu, ve kterém parkovné na 13 hodin vyjde na 50 Kč.

→ **Pokud nechci ke značce, dozvím se nejen režim parkování v on-line mapě na [jihlava.cz/mapaparkovani](http://jihlava.cz/mapaparkovani). Všechny informace jsou také na mapkách na parkomatech a infoboxech.**

### MODRÝ REZIDENTNÍ REŽIM



### ORANŽOVÝ NÁVŠTĚVNICKÝ REŽIM



### FIALOVÝ STŘEDNĚDOBÝ REŽIM



## Parkování si vyřídím v automatu nebo aplikaci

Návštěvníci si parkovné vyřídí v parkovacím automatu. Musí znát registrační značku auta a oblast s režimem parkování. V ulicích jsou kromě parkomatů také infoboxy, které ukazují cestu k nejbližšímu parkomatu a další informace. Město aktuálně vybírá dodavatele dalších 23 parkomatů pro příští dva roky.

→ **Daleko snadnější je parkovné vyřídít on-line přes mobilní aplikaci. Nikam nemusím, aplikace mně nabídne oblast i režim a ještě mohu parkování předčasně ukončit - tím můžu za parkování i ušetřit. V září už aplikaci využívala více jak třetina řidičů.**



## S krátkým stáním si hlavu lámat nemusím

Kontrolu parkovného provádí městská policie. Strážníci každé parkující auto kontrolují dvakrát, asi po 10 minutách. A to proto, aby si každý řidič mohl vyřídít svoje parkovné. Pokud do té doby z místa odjedu (býl jsem vyzvednout balík nebo léky, vyložit dítě na kroužek či babičku na nádraží), žádný postih mi nehrozí. Když ale stojím na parkovišti déle (jdu na oběd nebo na jednání), pak si parkovné vyřídím.

→ **Stejně tak nemusím nic řešit, pokud potřebuji za modrou čarou pouze zastavit - tedy někoho nebo něco vyložit či naložit. Je lepší zastavit za modrou čarou, než překážet mimo ni, byť krátce.**

## Monitorovací auto v ulicích Jihlavy

Monitorovací auto můžete od října potkat v ulicích Jihlavy. Jezdí po sedmi předem plánovaných přibližně čtyřkilometrových trasách. V první fázi auto bude sbírat data o počtech parkujících aut. Přesné informace o vytížení jednotlivých parkovišť během všedních dnů, ale i v noci a o víkendech umožní připravit budoucí úpravy systému parkování i jeho další rozšiřování. Jakmile město nasbírá více dat, bude je prezentovat směrem k veřejnosti, aby došlo k usnadnění hledání volných parkovacích míst.

Od konce listopadu se auto zaměří na dodržování pravidel na parkovištích, tedy zda mají parkující auta příslušné oprávnění. Projetí jedné trasy zabere přibližně 20 minut a přestupek auto zaznamená až po druhém projetí, tedy když stejnou registrační značku bez parkovacího oprávnění zjistí dvakrát.



## Najděte ty správné lidi!

Sháníte posilu do svého týmu?

Rádi byste v kolektivu přivítali schopného a spolehlivého člověka a nedaří se ho najít i přes to, že máte pocit, že jste už vyčerpali všechny možnosti?

Zkuste inzerovat u nás v Jihlavských novinách.

Každý měsíc jsou naše noviny zdarma doručovány do schránky téměř 23 tisíc domácností v Jihlavě a přilehlých částech.

Možná právě v některé z těchto domácností je někdo, kdo by byl pro vaši firmu přínosem.

Naše obchodní zástupkyně je vám k dispozici na níže uvedených kontaktech, kde s vámi individuálně domluví nejlepší a nejefektivnější formu personálního inzerátu právě pro vás.

### Kontakt:

Radka Mezerová

mobil: +420 732 506 426

e-mail:

mezerova.njr@seznam.cz

## Vyšší podpora pro rodiny s dětmi

Poslanci poslední říjnový týden v rámci novely zákona o státní sociální podpoře schválili navýšení rodičovského příspěvku. Ten se rodičům dětí narozených od 1. ledna 2024 navýší o 50 tisíc korun, tedy z původních 300 tisíc na 350 tisíc. Zároveň bude jeho čerpání zkráceno ze čtyř let na tři roky.

Od letošního srpna navíc lidé mohou o rodičovský příspěvek požádat on-line. Novela zároveň zjednodušuje komunikaci s Úřadem práce ČR.

-tz-

### DOPRAVNÍ PODNIK MĚSTA JIHLAVY, a.s.

Brtnická 1002/23 - www.dpmj.cz - info@dpmj.cz - tel: 567 301 321



## PŘIJMEME ŘIDIČE A ŘIDIČKY!

### ZÍSKÁTE

- výdělek přes 40 000 Kč
  - 25 dní volna
  - náborový příspěvek až 50 000
  - pomoc při zajištění rozšíření na skupinu D a trolejbus
  - a nejen to!
- (podrobnosti na [www.dpmj.cz](http://www.dpmj.cz) - Kariéra)

### POŽADUJEME

- řidičák skupiny B (D - výhoda)
- trestní bezúhonnost
- flexibilita a spolehlivost



Zaujali jsme vás? Ozvěte se nám!  
info@dpmj.cz, tel: 607 910 737



## Vyhlížíte dobrou práci?

Úspěšná mezinárodní společnost vám nabízí jistotu stabilního zaměstnání a nadstandardní mzdové podmínky.

### Skladník v Jihlavě

možnost zkráceného úvazku

#### Benefity:

měsíční bonus, závodní stravování, dovolená navíc, příspěvek na penzijní připojištění

#### Kontakt:

iveta.slavikova@hranipex.com

+420 606 606 762

[www.hranipex.cz](http://www.hranipex.cz)

Hranipex

j10-23D



## HLEDÁME INSTRUKTORY LYŽOVÁNÍ

### Kde učíme

Skiareal Šacberk u Jihlavy na Vysočině

### Zajdova odměna

160–200 Kč za hodinu výuky

### ...a navíc

- lyžařský outfit instruktora
- záruka počtu odučených hodin
- proplacení licence instruktora
- půjčení profí vybavení
- lepší ceny ve skibaru

Zajda učí malé i velké zkrotit neposlušné lyže a snowboardy. Přidej se k jeho týmu i ty.



### Koho hledáme

Baví tě učit děti i dospělé, nechýbí ti dost trpělivosti, ale taky občas dokážeš zvýšit hlas? Zajdův instruktor vždycky odučí slíbenou výuku, nehraje si na samotáře a je mu alespoň 16 let.

Licenci instruktora si klidně doděláš u nás.

ZAJDA  
lyžařská škola

+420 608 024 221

[www.zajda-lyzuje.cz](http://www.zajda-lyzuje.cz)

# SETRA<sup>®</sup> spol. s r.o.

Stavební firma s dlouholetou tradicí  
zabývající se demolicemi a HTU

hledá

## stavbyvedoucího a stavebního technika.

**Tel.: 602 316 811**

J11-33d

# smj SLUŽBY MĚSTA JIHLAVY

Služby pro spokojenou Vysočinu

Přijmou do pracovního poměru

## automechanika / autoelektrikáře

**Požadujeme:**

- vyučen v oboru opravárenství
- vhodné i pro absolventy
- řidičský průkaz sk. B, C a profesní osvědčení výhodou (možnost absolvování na náklady firmy)
- svářečský průkaz MIG/MAG, TIG výhodou (možnost absolvování na náklady firmy)

**Nabízíme:**

- práci na opravách a údržbě osobních, nákladních a speciálních vozidel, strojů a zařízení
- zázemí zavedené společnosti
- pestrou pracovní činnost v malém kolektivu
- jednosměnný provoz
- bohaté zaměstnanecké benefity / příspěvek na penzijní připojištění, stravenky, permanentky na sportovní a kulturní akce
- 5 týdnů dovolené + 2 dny sociálního volna
- příspěvek na dovolenou a Vánoce

**Nástup možný ihned!**

**Kontakt:** Rostislav Kašpar, mobil: 608 666 418, e-mail: kaspar@smj.cz

J11-30D

# smj SLUŽBY MĚSTA JIHLAVY

Služby pro spokojenou Vysočinu

Přijmou do pracovního poměru

## řidiče – strojníka

Obsluha nakladače a traktoru včetně nesených zařízení.

**Místo výkonu činnosti:**

- areál skládky a kompostárny Henčov

**Požadujeme:**

- řidičský průkaz skupiny T
- strojní průkaz pro nakladače
- znalost práce na PC výhodou

**Nabízíme:**

- jednosměnný provoz
- zázemí zavedené společnosti
- pestrou pracovní činnost v malém kolektivu
- bohaté zaměstnanecké benefity / příspěvek na penzijní připojištění, stravenky, permanentky na sportovní a kulturní akce
- 5 týdnů dovolené + 2 dny sociálního volna
- příspěvek na dovolenou a Vánoce

**Nástup možný od 1. 1. 2024**

**Kontakt:** Robert Hanzal, mobil: 734 684 067, e-mail: hanzal@smj.cz

J11-32D



# PBS POWER EQUIPMENT



HLEDÁME

## SERVISNÍHO TECHNIKA PLYNOVÝCH ZAŘÍZENÍ

- MZDA OD 40 000,-
- PRACOVNÍ DOBA PO-ČT
- ÚČAST NA ZAJÍMAVÝCH PROJEKTECH
- SLUŽEBNÍ AUTO A TELEFON
- NÁBOROVÝ PŘÍSPĚVEK

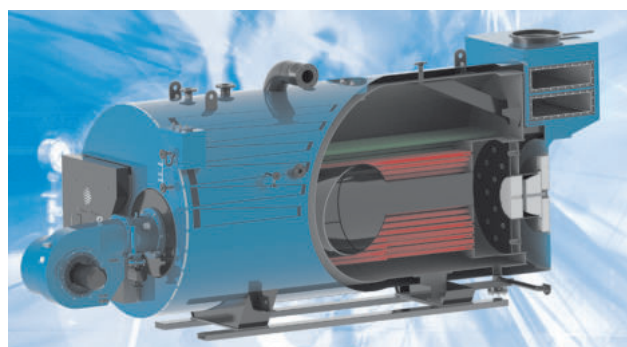

PBS POWER EQUIPMENT, s.r.o. | Průmyslová 162  
674 01 Třebíč | Web: www.pbspe.cz  
Mob: +420 601 102 284 | E-mail: pbspe@pbspe.cz

T11-pbsD

Jste **ŠÉFMONTÉR** silnoproudých instalací?  
**MONTÁŽNÍ/SERVISNÍ TECHNIK**  
slaboproudých nebo silnoproudých instalací?

**30.000,-**  
náborový příspěvek

**NÁS PRÁCE BAVÍ!**

**NEOMEZENÝ**  
datový tarif a volání

**PRÉMIE** a zajímavé  
platové ohodnocení

**25 DNÍ VOLNA**  
na dobíjení baterek

**K-SYSTEM**  
GROUP

KONTAKTUJTE NÁS: +420 776 649 006  
pavlina.vackova@k-system.cz  
www.k-system.cz/kariera

# Firmy poptávají téměř 250 tisíc lidí

**Analýza volných pracovních míst a zaměstnávání cizinců ukázala, že každého pátého zaměstnavatele omezuje nedostatek pracovníků.**

■ -tz-

Prozkoumat oblast volných pracovních míst mělo za úkol šetření mezi zaměstnavateli, které nechalo v červnu provést Ministerstvo práce a sociálních věcí (MPSV). Nyní zveřejnilo jeho výsledky.

Soustředilo se na jejich počet, strukturu, i to, co zaměstnavatelé nabízejí a jaké zaměstnance hledají.

V části zaměřené na to, jaké zaměstnance firmy hledají, se studie soustředila mimo jiné na preferenci a ochotu zaměstnavatelů přijímat cizince z nečlenských zemí Evropské unie.

Šetření ukázalo, že každého pátého zaměstnavatele omezuje nedostatek zaměstnanců. Až 14 % zaměstnavatelů považuje nedostatek zaměstnanců dokonce za jedno z hlavních omezení podnikání.

Větší problém je to pro velké firmy a pro firmy z odvětví s nižšími mzdovými a kvalifikačními požadavky. Firmy se však potýkají i s nedostatkem odborných pracovníků, což má zřejmě vážnější dopady pro rozvoj ekonomiky jako celku.

Podle šetření zaměstnavatelé poptávají 249 tisíc zaměstnanců. Odhady celkové potřeby v ekonomice se zásadně liší. Odhad v rámci tohoto šetření se blíží odhadu Úřadu práce.

Celkem 14 % zaměstnavatelů v posledním půlroce zaměstnávalo cizince z neevropských zemí.

Z 56 tisíc zaměstnavatelů, jejichž podnikání omezuje nedostatek zaměstnanců (pětina z celku) pouze 13 % zvažuje zaměstnání takových



Ilustrační foto: Pixabay

cizinců do všech poptávaných pozic a 33 % uvažuje o cizincích na konkrétní vybrané pozice.

Plány firem zaměstnávat cizince závisí zejména na zaměstnavatelské odvětví a současné zkušenosti s prací cizinců. Závislost na velikosti je v tomto případě nižší.

Jako největší pomoc od státu by firmy ocenily především administrativní zjednodušení procesu zaměstnávání cizinců a snazší uznávání jejich

kvalifikací.

Na 9 % reportovaných šetřeních zaměstnavatelé preferují cizince mimo EU, naopak na 26 % pozic nejsou ochotni takové cizince najmout. „Výrazně větší preferenci zaměstnat na dané pozice cizince sledujeme u manuálních profesí bez zákonem vyžadované odborné kvalifikace a spíše bez středního či vyššího vzdělání,“ uvádí výsledek šetření. Nabízené mzdy se v případě takových pozic pohybují v nejnižším intervalu a jedná se tak o pracovní místa s obecně nižšími mzdami.

Dotazníkové šetření probíhalo od 23. do 30. června. Osloveno bylo celkem 30 tisíc zaměstnavatelů z celkového počtu 275 tisíc zaměstnavatelů s alespoň jedním zaměstnancem.

Osloven dotazníkem tak byl každý devátý zaměstnavatel. V šetření byli spíše zahrnuti větší zaměstnavatelé, tj. každý zaměstnavatel s více než 100 zaměstnanci, 40 % zaměstnavatelů s 10 až 100 zaměstnanci a 2 % zaměstnavatelů s méně než 10 zaměstnanci.

Dotazník vyplnilo 41 % oslovených zaměstnavatelů, tj. 14,4 tis. z 30 tis. dotázaných. Častěji odpovídali velcí zaměstnavatelé než ti menší.

Odpovědi byly převáženy tak, aby reprezentovaly všechny zaměstnavatele bez ohledu na jejich velikost a odvětví.

Zaměstnavatelé podle šetření MPSV poptávají 249 tisíc zaměstnanců. „Jiný obrázek poskytuje experimentální statistika Českého statistického úřadu, podle které na jedno volné pracovní místo připadají přibližně tři uchazeči o zaměstnání,“ uvádí se v závěru dokumentu MPSV.

To nyní připravuje navazující analýzu, která má identifikovat zdroje rozdílů v odhadech počtu volných pracovních míst zejména mezi naším šetřením a statistikami Českého statistického úřadu.

## Mateza: Spokojený zákazník je náš cíl

**Tisíce součástek pro strojaře, opraváře, zemědělce, ale v podstatě i do každé domácnosti. To vše nabízí prodejna Mateza, nacházející se na ulici Romana Havelky v Jihlavě.**

Sortiment na prodejní firmu Mateza je opravdu rozsáhlý. Najdete zde mimo jiné ložiska, klínové řemeny, různá těsnění, včetně hydraulických manžet, klínovou ocel, závitové tyče, řemenice a mnoho dalšího. Škála zboží nejen skladem je opravdu obrovská.

Vedoucím prodejny v Jihlavě je Aleš Lyr, který ve firmě pracuje neuvěřitelných dvacet sedm let.

„Práce mě opravdu baví a za tu dobu si myslím, že opravdu dokážu lidem poradit s tím, co potřebují,“ říká Lyr.

Ať už si do Matezy jedete pro nějakou drobnost, anebo jste velkým odběratelem, můžete si být jisti, že personál vám bude věnovat vždy maximální péči.

„Prakticky každý má doma něco, do čeho máme součástky skladem. Ať už je to fén, mikrovlnná trouba, tiskárna nebo auto,“ popisuje vedoucí prodejny obsah jejich skladu a dodává, že rozhodně svými skladovými zásobami patří mezi jedny z největších v republice.

Kromě standardního zboží zařizuje prodejna také zakázkovou výrobu hydraulického těsnění, řezání ozubených řemenů či dělení řetězů dle přání zákazníka. A to zpravidla na počkání, nebo během několika pracovních dnů.

Sortiment si mohou zákazníci pohodlně vybrat také z domova přímo na eshopu Mateza.cz a pokud si něčím nejsou jisti, mohou vše konzultovat telefonicky nebo e-mailem přímo s pracovníky prodejny.



Pokud na webových stránkách ani ve skladu nenajdete to, co potřebujete, není problém objednat zboží například z jiné prodejny a vyzvednout si jej na prodejně Romana Havelky. Velkou výhodou je přilehlé parkoviště, takže pokud si přijedete pro objemnější zakázku, bez problému ji naložíte rovnou do auta.

„Naším hlavním cílem, je spokojený zákazník, který se k nám vrací a ještě lépe, řekne o nás kolegovi nebo sousedovi. To je pro nás ta nejlepší reklama a odměna zároveň,“ popisuje Aleš Lyr.

Udržet si přátelský přístup ke klientům a záro-

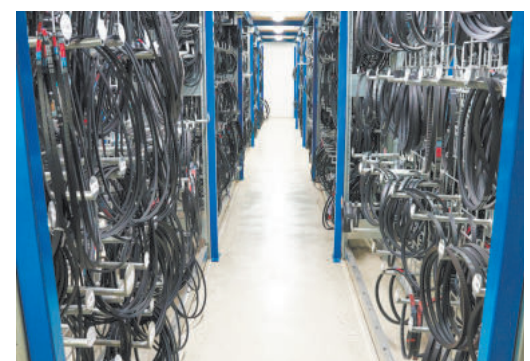

veň mít na prodejně personál, který se vyzná, to je i vize firmy Mateza do dalších let.

### Kontakt:

Romana Havelky 306, Jihlava  
Po-Pá 7:30 - 16:00  
tel.: 567 216 103

[www.mateza.cz/jihlava](http://www.mateza.cz/jihlava)

(PI-j11-15D)

# VÁNOČNÍ STROMKY přímo u pěstitele

**Velký výběr stromků**

**25. 11. – 23. 12. 2023**

**Denně 8 – 17 hod.** včetně víkendů

**Statek**

**PALUPÍN** u Strmilova

**mobil: 731 763 581**

 **Baobab Vánoční stromky**

**Nejlevnější stromky přímo z plantáží**  
**[www.stromky-vanocni.cz](http://www.stromky-vanocni.cz)**

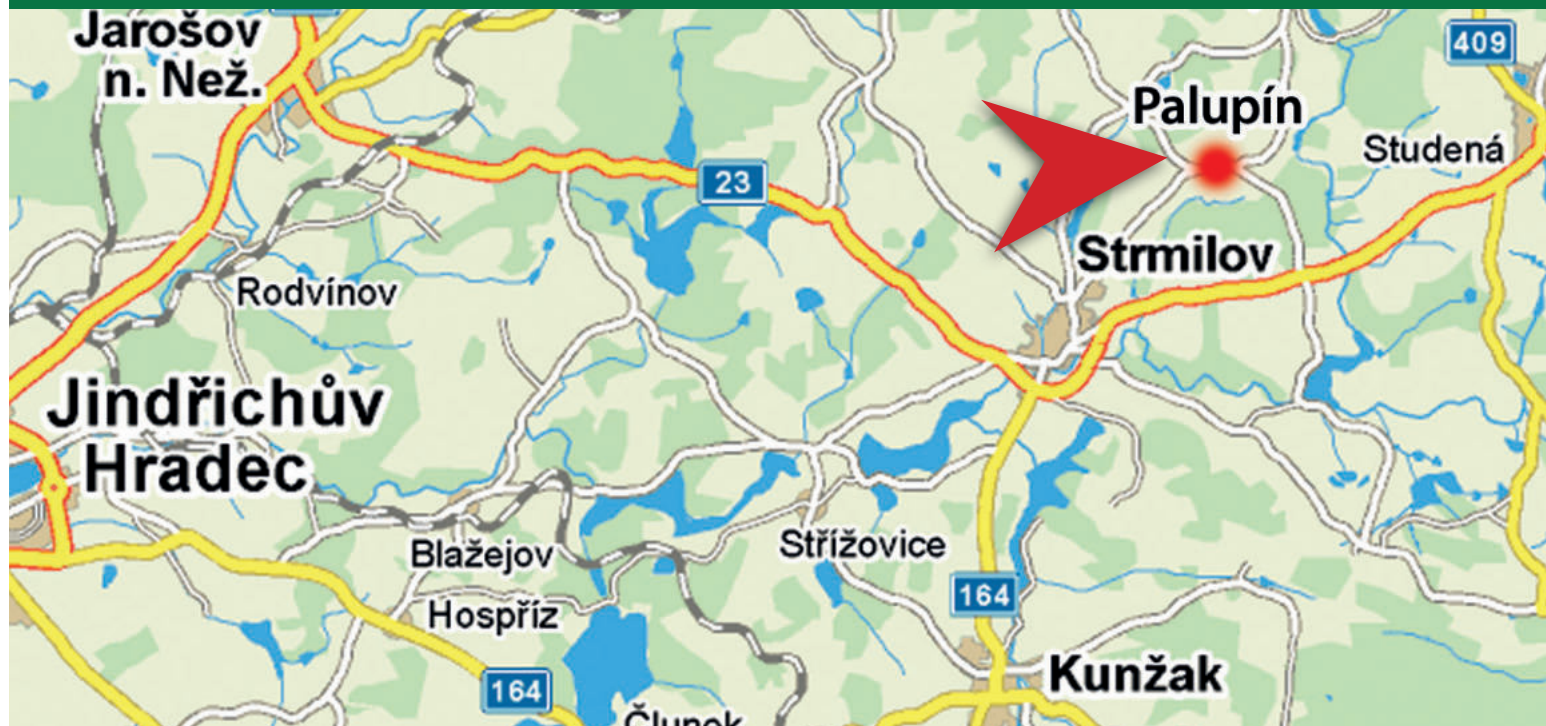

# Na staveništi arény už stojí jeřáby



VPRAVDĚ historický okamžik. Budova Vysoké školy polytechnické Jihlava se objevila čelně a z odstupu v plné kráse. Za pár měsíců se tento obrázek stane minulostí a objekt školy „zmizí“ za novou arénou. **Foto na stránce: Pavel Bajer**

**Novou arénu primátor obhajoval před svými předchůdci. Vratislav Výborný hovořil o pocitu a HMA pro Jihlavu považuje za zbytečný přepych.**

■ Pavel Bajer

Na začátku srpna začala demolice Horáckého zimního stadionu v Jihlavě. Demoliční práce jdou rychleji, než se původně předpokládalo. Ze starého zimního stadionu téměř nic nezbylo.

Nyní jsou pokládány základy pro novou Horáckou multifunkční arénu (HMA). V druhé polovině října byly na stavbě postaveny jeřáby.

Výstavbu HMA provádí olomoucká společnost GEMO za 1,91 miliardy korun. Aréna má být dokončena na podzim 2025.

Na téma HMA diskutovali v polovině října primátor Jihlavy Petr Ryška (ODS) se třemi svými předchůdci.

Diskuse na radnici se kromě Ryšky zúčastnili Vratislav Výborný, Rudolf Chloupek (oba SOCDEM) a Jaroslav Vymazal (ODS). Z besedy se omluvili exprimátoři Karolína Koubová (PiFo) a Vladimír Hink (zvolen za ODS).

Město besedu svolalo na základě článku v MF Dnes, v němž se bývali primátoři vyslovovali k HMA. Z nich největší pochybnosti k aréně vyslovil Vratislav Výborný.

Ten v článku uvedl, že to na 95 % dopadne blbě. „A tím slovem blbě teď nechci konkrétně říkat, jestli se to nedostaví, nebo to bude vyšetřovat policie,“ uvedl pro MF Dnes.

Beseda primátorů byla věcná a konstruktivní. Výborný sdělil, že má pochybnosti, jestli město potřebuje tak velkou investici, jako je HMA. „Nesjou tady žádné hotely, není tu žádné ubytování, o parkování se ani nebudeme bavit,“ pokračoval.

Vyjádřil obavy, že se město vydá ze všech rezerv a v budoucnu se může kvůli tomu dostat do problémů s tím, že částka 1,91 miliardy korun nemusí být konečná. Upozornil, že u tak velké stavby vzniknou nějaké vícenáklady. Podle něho by byla spíše lepší rekonstrukce Horáckého zimního stadionu.

„Pocitově jsem se dopracoval k tomu, že je to přepych pro Jihlavu v tuto chvíli za hodně peněz,“ poznamenal Výborný. Hovořil, že u tak velkých staveb se zpravidla vyskytnou nějaké problémy.

Ryška vyjádřil pevnou víru, že se částku za výstavbu podaří dodržet. Stavbu prezentoval jako

velký přínos pro město. Jihlava podle něho arénu zvládne ufinancovat.

## Chloupek: Je to na hraně

Exprimátor Jaroslav Vymazal názorově souzněl s Ryškou. „Jsem v tomto velký optimista, věřím, že to bude velkým přínosem pro Jihlavu a pro celý kraj,“ sdělil Vymazal.

Podle bývalého primátora Rudolfa Chlopka je HMA nyní na hraně toho, co si město může dovořit. Za nynější situace s tím problémem nemá a je rád, že dojde konečně k řešení tohoto letitého problému.

„Může se stát, že přijde nějaká nová hospodářská krize a budeme muset šetřit úplně na všem. To se stát může. Pak by to průšvih byl,“ varoval Chloupek.

Na závěr se moderátor diskuse mluvčí jihlavské radnice Radovan Daněk zeptal Výborného, jestli ho primátor Ryška přesvědčil.

„To co řekl, mělo logiku, obhájil to. Na druhou stranu neodcházím odsud s jeho názorem,“ poznamenal. „Máte to na tričku, stavte, ať je na stavbě co nejméně problémů,“ popřál Výborný na závěr.



DALŠÍ z pohledů, který vystavěním arény zcela zmizí.



**Buena Vista**  
RESTAURANT

3.-12. 11. 2023

# SVATOMARTINSKÁ HUSA, KACHNA



SVATOMARTINSKÁ VÍNA

HUSÍ STEHNA a KACHNÍ ČTVRTKY

variace bramborový/karlovarský knedlík • variace bílé/červené dušené zelí

NUTNÁ REZERVACE MÍST A SVATOMARTINSKÝCH SPECIALIT!



\*nabídka do vyprodání zásob



[www.buena-vista.cz/rezervace](http://www.buena-vista.cz/rezervace)



567 155 069



## VÁNOČNÍ VEČÍRKY

v Pivním Ráji

NAROZENINOVÉ, VÁNOČNÍ - FIREMNÍ I SOUKROMÉ AKCE OD 20 OSOB



PIVNÍ RÁJ kapacita 140 osob  
zajištění doprovodného programu, speciální  
večírkové menu, příjemné prostředí

[WWW.PIVNIRAJ.COM](http://WWW.PIVNIRAJ.COM)

[manager@pivniraj.com](mailto:manager@pivniraj.com) | 730 577 777



## VÁNOČNÍ VEČÍRKY

V RESTAURANTU

**BUENA VISTA** v Jihlavě



kapacita až 150 osob

- zajištění doprovodného programu
- speciální večírkové menu
- příjemné prostředí
- dle kapacit pronájem salonku zdarma



[WWW.BUENA-VISTA.CZ](http://WWW.BUENA-VISTA.CZ) | REZERVACE: 567 155 069

# MHD pro seniory nad 75 let zdarma

Po schůzce primátorů k HMA, kterou jste svolal, exprimátor Vratislav Výborný prohlásil, že zůstává na svém stanovisku a pocitu, že stavba dopadne blbě. S jakým pocitem jste odcházel z besedy vy? Nezvíklal vás trochu?

To, co bylo řečeno na schůzce primátorů, mě určitě nezvíklalo, spíše naopak. Debata mě utvrdila, že oponenti nemají v současnosti pro svá tvrzení žádné relevantní argumenty. Osobně vycházím z faktů a čísel, která jsou k dispozici.

Oproti tomu oponenti vycházejí pouze ze svých pocitů a snad i nějakých zkušeností. Myslím, že v současné době nic nenasvědčuje tomu, že by stavba měla dopadnout špatně, nebo být pro město nějakým velkým problémem. Zatím jde vše podle plánu, a i když nějaké problémy na takto veliké stavbě předpokládáme, určitě jsme, pokud nepříjde nějaká globální krize, schopni je vyřešit.

Od ledna by se mělo integrovat MHD do VDV. Na posledním zastupitelstvu jste hovořil, že se v této souvislosti chystají úpra-



*Zeptejte se*

Primátor  
(z)odpovídá

Své dotazy primátorovi Petru Ryškovi nám zastílejte na adresu: [dawidowicz@jihlavske-listy.cz](mailto:dawidowicz@jihlavske-listy.cz).

vy jízdného. Už jste se v koalici domluvili na cenách jízdného? Jaké bude?

Úpravy v ceně jízdného jsou na pro-

gramu jednání zastupitelstva města 31. 10. (po uzávěrce JN – pozn. red.), takže při zveřejnění tohoto textu již budou pravděpodobně schváleny a veřejně známy. Tyto úpravy nebyly pouze v návaznosti na integraci MHD a VDV, ale byly také udělány na základě dohod v koalici.

Nejdůležitějšími změnami jsou slevy na jízdném pro mládež i seniory. Slevy se dotknou především mládeže od 6 do 19 let a dále seniorů nad 75 let. Seniori nad 75 let budou mít MHD zdarma.

Děti od 6 do 15 let si budou moci koupit celoroční jízdenku za pouhých 365 Kč, místo současných 730 Kč a mládež ve věku 15 až 19 let si bude moci pořídit celoroční jízdenku za 730 Kč oproti současným 1 995 Kč. Mimo těchto nejzásadnějších slev dojde ještě k drobnějším úpravám ceníku.

Integrace s VDV bude mít zase příznivý dopad především v obsluze městských částí, kde kromě MHD jezdí také „modré“ autobusy kraje a cestující je budou moci využívat. Věřím, že změnami se stane jihlavská MHD pro cestující ještě atraktivnější a příjemnější.

Z dopisů redakci

## Reakce na zákaz vjezdu

Jako reakce na článek „Zákaz vjezdu v Tyršově ulici“ z říjnového vydání Jihlavských novin nám do redakce přišel kritický dopis Pavla Hable.

Ten nesouhlasí s tím, že se k problematice dopravního značení chybne vyjadřuje i radní David Beke.

„V demokracii by měl fungovat správný proces schvalování postupů, tedy i dopravního značení, bez účasti politiků. V Jihlavě zřejmě nefunguje,“ stojí mimo jiné v dopisu čtenáře, který také dodává, že „jestliže vedoucí odboru neví, co DZ znamená, tak se nedivím, jak to ve městě vypadá“.

Dle slov Hableho je prý smutné, že v rámci dalšího dopravního řešení ve městě (zmatečné a nekonceptní vodorovné značení, střídání křižovatek bez DZ a s DZ, zóny, překážky na chodnicích – sdílená kola, nečinnost městské policie v rámci porušování dopravy mimo řešení porušení placeného parkovního...) je princip podobný.

V závěru dopisu čtenář ocitoval klasika: „Je něco shnilého ve státě dánském“.

-vd-

# Špatný výhled při vjezdu na Tolstého

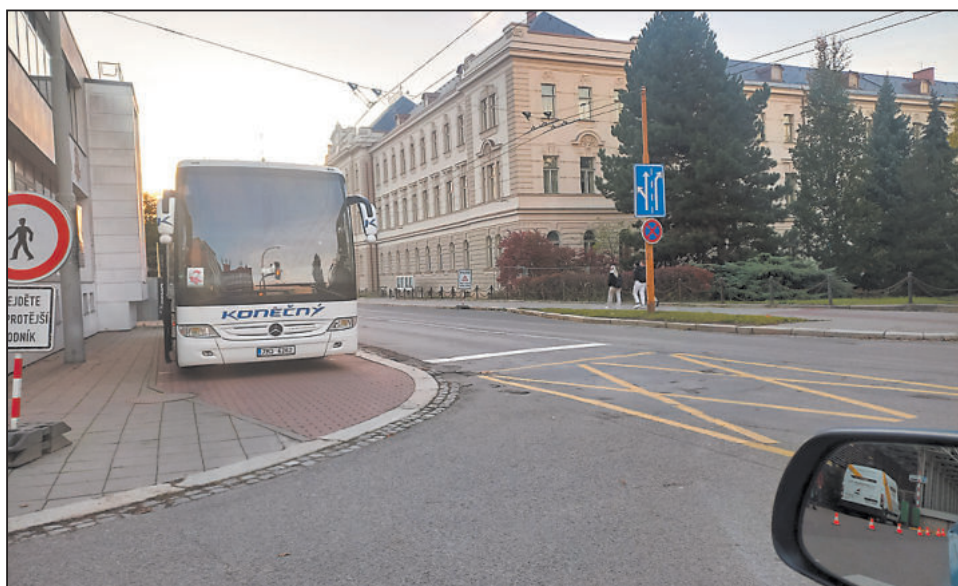

POKUD v Tolstého ulici stojí zaparkovaný autobus, řidič musí s vozidlem najet do hlavní silnice téměř polovinou vozidla, aby měl dostatečný výhled.

Foto: Veronika Dawidowicz

O problémech v Tyršově ulici jsme psali již v minulém vydání Jihlavských novin kvůli ceduli Zákaz vjezdu mimo dopravní obsluhy, kdy David Beke sdělil, že značka je špatná, a že zde má být umístěna značka Průjezd zakázán.

Lidé si tak totiž prý nebudou zkracovat cestu touto ulicí. K výměně značek opravdu krátce poté došlo, nicméně podle místních obyvatel se provoz v ulici nijak nesnížil.

Mnohem větším a především nebezpečnějším problémem je ale výjezd z Tyršovy ulice na ulici Tolstého.

Semafor je zde pouze orientační s červenou či oranžovou signalizací a při pohledu z vozidla doleva není dostatečný výhled na hlavní silnici.

Jihlavské noviny tedy vznesly dotaz na odbor dopravy magistrátu, zda by zde nebylo možné umístit například zrcadlo. „Na poradě mobility bylo naznáno, že zrcadlo v těchto místech není potřeba. Nebyly zde zaznamenány žádné větší havárie a výhled je dostatečný,“ sdělila JN Mirka Kostrhounová z odboru dopravy.

Výhled je určitě dostačující v momentě, kdy parkoviště v Tolstého ulici, které je vyhrazené pro autobusy, není obsazeno. I přes osobní vozidla je ale výhled do křižovatky velmi špatný. Pokud zde stojí autobus, řidič musí najet s vozidlem prakticky až na hlavní silnici.

-vd-

## VÝKUP AUTOVRAKŮ

VYVRAK

## ZA NEJLEPŠÍ VÝKUPNÍ CENY

## ZA AUTOVRAK !!!

odvoz zdarma | doklad o eko likvidaci

+420 731 04 04 05 | [www.vyvrak.cz](http://www.vyvrak.cz)



## Přehledky středních škol pomohou letošním devátákům s rozhodnutím

Máte doma devátáka a přemýšlíte, kam by měla vést jeho další životní cesta? Nabídka škol na festivalu vzdělávání může pomoci, stejně tak jako tato příloha Jihlavských novin.

■ Ladislava Brabencová

Žáci devátých ročníků před sebou mají nejen poslední rok na základní škole, ale především rozhodování, na kterou střední školu se vydají. Stejně jako každý rok proto školy v rámci Kraje Vysočina pořádají přehledky a festivaly vzdělávání, kde se mohou děti i jejich rodiče seznámit s nabídkou studijních oborů v kraji.

V říjnu už proběhly v Třebíči a Havlíčkově Brodě. V Jihlavě se uskuteční v pátek 10. listopadu v prostorách DKO.

Po celý den tam od 8 do 18 hodin se budou zejména žákům druhého stupně základních škol a jejich rodičům představovat střední školy z regionu, ale i z dalších oblastí republiky.

Svoji nabídku vzdělávání a násled-



VÝBĚR střední školy je pro mladého člověka prvním důležitým krokem v životě.

Ilustrační foto: archiv JN

ného uplatnění absolventa školy na stánkách představují prostřednictvím živých rozhovorů s pedagogy i studenty, tištěných materiálů, produktů i prezentací služeb, oděvů, strojních zařízení, uměleckých artefaktů apod. Ve Velkém Meziříčí je připravena

na 7.11. v prostorech velkého sálu Jupiter Clubu (15-17). V Pelhřimově přehlídku bude hostit kulturní dům Máj 7.11. od 9 do 16.30. Ve Žďáru je nachystána na 9.11. od 8 do 17 hodin v tamním kulturním domě.

### Pro info

Seznam všech středních škol na Vysočině je k dispozici na webu studujnavysochine.cz, kde lze školy filtrovat a vyhledávat podle oborů.

### Změny u přijímaček

Jednotné přijímací zkoušky na střední školy čekají v roce 2024 významné změny, které by mohly zjednodušit a zefektivnit proces přihlašování a výběru studijního programu pro středoškoláky. Ministerstvo školství (MŠMT) představilo návrhy novely školského zákona a vyhlášky, které mají reagovat na potřeby uchazečů a modernizovat celý systém.

Podle návrhu ministerstva budou mít uchazeči možnost podávat až tři přihlášky na střední školy, přestože budou mít k dispozici pouze dva pokusy na složení jednotné přijímací zkoušky.

Tato změna by mohla umožnit větší flexibilitu při výběru studijního programu a umožní středoškolákům mít více alternativ v rámci svých přihlášek.

Více k tématu na str.12.

## Vysoká škola v srdci Vysočiny vyniká pestrou studijní nabídkou i unikátním zázemím pro studium

Slovo „polytechnická“ vychází z řeckého polús (mnoho) a téchne (umění). Součástí názvu jediné vysoké školy se sídlem v Kraji Vysočina není jen tak náhodou. **Vysoká škola polytechnická Jihlava** není zaměřena jen na jeden obor, ale poskytuje uchazečům široký výběr profesně zaměřeného studia zdravotnického, technického a ekonomického typu, a to včetně dvou navazujících magisterských programů. Nabízí také moderní studijní zázemí, jehož součástí je i přístavba výukového centra s unikátní virtuální továrnou v suterénu.

### Studium plné praxe

Studium na Vysoké škole polytechnické Jihlava je bezplatné a téměř všechny studijní programy a obory je možné studovat nejen prezenčně, ale i kombinovaně. Na technické a ekonomické programy je navíc možné se dostat i bez přijímacích zkoušek. V konkurenci ostatních vysokých škol z celé České republiky je VŠPJ výjimečná zejména individuálním přístupem vyučujících a výrazným zaměřením na praxi.

Studenti a studentky absolvují v průběhu studia v závislosti na zvoleném studijním programu praxi v rozsahu až 46 týdnů u některé z partnerských firem nebo institucí. „V reálném provozu si studující vyzkouší aplikovanou teoretické a praktické znalosti získané během studia, často zde najdou i téma pro svoji závěrečnou práci a následně zde pokračují v pracovním poměru,“ říká doc. Ing. Radek Kolman, Ph.D., vedoucí Katedry technických studií VŠPJ. „Pro školu je spolupráce s firmami přínosná též z důvodu informací, kam se daný obor v praxi dnes ubírá, a škola tak může okamžitě reagovat na požadavky trhu práce zahrnutím nových studijních předmětů do studijních plánů. Výhoda pro

firmu je, že si v průběhu praxe zaškolí potenciální budoucí spolupracovníky,“ pokračuje doc. Kolman.

### Zázemí pro studium i rozvoj Průmyslu 4.0

Své praktické dovednosti si mohou studenti vyzkoušet také přímo na půdě školy ve specializovaných učebnách. V budově VŠPJ, která se nachází v centru Jihlavy v těsném sousedství autobusového nádraží, naleznou pod jednou střechou jak prostory simulující nemocniční prostředí sloužící pro výuku zdravotnických oborů, tak i špičkově vybavené laboratoře využívané katedrou technických studií.

Mezi nimi vyniká zejména výuková továrna v suterénu přístavby výukového centra vybavená linkou Cyber-Physical Factory simulující výrobní postupy využívané v Průmyslu 4.0. Pracoviště využívají během výuky, ale také při realizaci projektů, přípravě diplomových prací či v rámci výzkumné činnosti a smluvního vývoje například studenti navazujícího magisterského studijního programu **Aplikovaná technika pro průmyslovou praxi**. Tento profesně orientovaný program, který byl otevřen v roce 2021, umožňuje vůbec poprvé získat inženýrský titul přímo na Vysočině. Nadání bakaláři tak kvůli dalšímu vzdělání již nemusí opouštět region a mohou získat titul Ing. přímo na Vysočině.

### Jedinečná příležitost prohloubit znalosti v sociální sféře

Na podzim roku 2023 spustila VŠPJ také přihlášky do nového navazujícího magisterského programu **Sociální prá-**

**ce v péči o duševní zdraví**. Program je vyučován v kombinované formě, tzn. o sobotách, a je zaměřen na prohloubení znalostí sociálních a zdravotně-sociálních pracovníků v oblasti péče o duševní zdraví. „Program reaguje na potřeby vyplývající z reformy psychiatrické péče v České republice. Jeho absolventky a absolventi budou kompetentní k výkonu sociální práce v zařízeních sociální a zdravotní péče zaměřených na duševní zdraví, v organizacích státní správy a samosprávy a nestátních neziskových a církevních organizacích,“ uvádí Mgr. Markéta Dubnová, Ph.D., vedoucí Katedry sociální práce VŠPJ, která výuku programu zajišťuje.

Zájemci o studium na Vysoké škole polytechnické Jihlava se mohou dozvědět více o jednotlivých bakalářských i navazujících magisterských programech více například během **online Dne otevřených dveří**, který se uskuteční v sobotu **25. listopadu 2023**. Pro bližší informace doporučujeme sledovat web [www.vspj.cz](http://www.vspj.cz), ale také Facebook a Instagram VŠPJ. (PI-j11-31D)

**Online Den otevřených dveří**  
na Vysoké škole polytechnické Jihlava

- představení studijních programů a pracovišť
- interaktivní virtuální prohlídka
- chat se studenty a zástupci školy
- rady a tipy k přijímačkám
- ukázkové testy

**sobota 25. 11. 2023**  
[www.vspj.cz](http://www.vspj.cz)

Budeme pro Vás online!

# Vláda odsouhlasila digitalizaci přijímacího řízení na střední školy

**Navýšení počtu přihlášek, prioritní seřazení škol na přihlášce a snazší přístup k informacím o přijetí – to vše by měla přinést chystaná digitalizace přijímacího řízení na střední školy.**

■ -tz-

Novela školského zákona, kterou připravilo ministerstvo školství a s níž na začátku minulého měsíce vyjádřila souhlas vláda, přináší pro tento školní rok novinky.

Novela má být účinná od 1. 1. 2024, uchazeči by tak měli mít možnost přihlašovat se elektronicky na SŠ už v příštím roce.

„Předpokládáme schválení do konce tohoto roku tak, aby bylo možné zavést digitalizaci již pro přijímací řízení na jaře 2024,“ řekl ministr školství Mikuláš Bek.

Hlavním cílem digitalizace přijímacího řízení na střední školy je zjednodušení procesů u všech zainteresovaných stran (uchazeči a zákonní zástupci, školy, Centrum pro zjišťování výsledků vzdělávání).

Významnou výhodou pak podle ministra školství bude skutečnost, že v okamžiku vydání rozhodnutí o přijetí bude eliminována doba nejistoty, která souvisela s možností podání zápisových lístků v desetidenní lhůtě.

## Informace hned

Díky prioritnímu seřazení škol na přihlášce budou mít všichni zainteresovaní okamžitou informaci o své škole, a tedy zmizí problém s tzv. velkým počtem neumístěných uchazečů v první fázi přijímacího řízení. Pro první i druhé kolo přijímacího řízení už nebudou aplikovány zápisové lístky.

Digitalizace přijímacího řízení na střední školy přinese tyto hlavní změny: evidenci všech přihlášek, jak do maturitních oborů, tak oborů s výučním listem v jednotném informačním systému.

Možnost podat v 1. a ve 2. kole přihlášky až na 3 školy (až 5 v pří-

padě podání přihlášek do oborů vzdělání s talentovou zkouškou), toto se bude týkat oborů vzdělání s maturitní zkouškou i oborů vzdělání s výučním listem.

Zachování 2 pokusů možnosti konat testy jednotné přijímací zkoušky (JPZ), a to nově i pro uchazeče, kteří se hlásí pouze na jeden maturitní obor.

Střední školy nebudou mít zákonnou povinnost zohlednit jako jedno z kritérií přijímacího řízení výsledky předchozího vzdělávání ze ZŠ, zůstane však možnost toto kritérium použít.

Školní část přijímacích zkoušek bude skládána v průběhu delšího období, a to i před konáním JPZ.

Systém bude bezprostředně po vyhodnocení výsledků přijímacích zkoušek řediteli středních škol na základě prioritizace uchazeče přiřazovat uchazeče ke konkrétním školám.

## Elektronické přihlášky

Dochází ke změně v možnosti podání přihlášky ke studiu. Ta by měla mít v budoucnu výhradně elektronickou podobu.

V první fázi digitalizace v tomto školním roce budou mít však uchazeči možnost podat přihlášku buď v písemné formě bez elektronického systému, resp. písemně s podporou elektronického systému, nebo výhradně elektronickou formou s ověřením zákonného zástupce prostřednictvím elektronické identity.

V případě, že uchazeč nebude chtít nastoupit na určenou školu, bude mít povinnost na dané škole podat „vzdání se“ svého místa (formálně jde o zpětvzetí přihlášky).

Přihlášky do oborů s talentovou zkouškou podají uchazeči letos v listopadu ještě podle stávající legislativy pouze v písemné formě. Počítá se s tím, že každý, kdo podá přihlášku do oboru vzdělání s talentovou

## Zapište si termíny přijímacích zkoušek

### Čtyřleté obory vzdělání

1. termín: pátek 12. dubna 2024
2. termín: pondělí 15. dubna 2024

### Obory šestiletých a osmiletých gymnázií

1. termín: úterý 16. dubna 2024
2. termín: středa 17. dubna 2024

zkouškou a zároveň následně k 20. 2. 2024 podá elektronicky přihlášku do oborů vzdělání bez talentové zkoušky, uvede do této přihlášky také i ty dvě školy, které byly s talentovou zkouškou podány v listopadu 2023.

Tak dojde k digitalizaci všech přihlášek. Ty pak ještě překontrolují ředitelé škol.

Digitalizace procesu přihlášek bude podle ministra školství zajištěna informačním systémem, který v souladu s připravenou novelizací školského zákona spustí Cermat.



Gymnázium Otokara Březiny  
a Střední odborná škola Telč

DEN OTEVŘENÝCH DVEŘÍ

7. 12. 2023

Nabízíme nový obor  
Předškolní a mimoškolní pedagogika

<p><b>OSMILETÉ GYMNÁZIUM</b>   z 5. tříd ZŠ</p> <p><b>ČTYŘLETÉ GYMNÁZIUM</b>   z 9. tříd ZŠ</p> <p><b>EKONOMIKA A PODNIKÁNÍ</b>   z 9. tříd ZŠ</p> <p><b>PŘEDŠKOLNÍ A MIMOŠKOLNÍ PEDAGOGIKA</b>   z 9. tříd ZŠ</p>	<p>Individuální prohlídky školy po telefonické domluvě kdykoliv</p>
--------------------------------------------------------------------------------------------------------------------------------------------------------------------------------------------------------------------	-------------------------------------------------------------------------

☎ 567 584 551    ✉ info@gymnossotelc.cz    🌐 www.gymnossotelc.cz    📷 instagram.com/gymnazium\_sos\_telc    📘 facebook.com/gobssotelc    📍 Hradecká 235 588 56 Telč

## DEN OTEVŘENÝCH DVEŘÍ

Voš a Střední škola hotelová Pelhřimov

21. 11. 2023

**Maturitní obory**

CESTOVNÍ RUCH S VÝUKOU JAZYKŮ  
EKONOMIKA A FINANCE V PODNIKÁNÍ  
LOGISTICKÉ A FINANČNÍ SLUŽBY  
PODNIKÁNÍ

**Učební obory**

KUCHAR - ČIŠNÍK  
PEKAŘ - PEKAŘKA  
CUKRAŘ - CUKRAŘKA

- od 9.00 do 16.00 hodin
- příprava kávy
- www.hs-pe.cz
- ukázky studené kuchyně
- ukázky prací studentů
- cukrářské výrobky
- prohlídka moderních prostor

Srdečně zveme všechny zájemce o studium

## AGRO ŠKOLA

SOUKROMÁ STŘEDNÍ ŠKOLA ZEMĚDĚLSKÁ S. R. O.

**MATURITNÍ OBORY**

- ROSTLINOLÉKAŘSTVÍ
- CHOVATELSTVÍ

**UČEBNÍ OBOR**

- ZEMĚDĚLEC - FARMÁŘ

**DNY OTEVŘENÝCH DVEŘÍ**

13. 11. 2023  
15. 1. 2024

**VŽDY OD 15:00 DO 18:00**

**VÝUKA VEDENÁ ODBORNÍKY Z PRAXE**  
**MOŽNOST STIPENDIA**  
**ŘIDIČSKÉ OPRÁVNĚNÍ T, B**

**UBYTOVÁNÍ NA DOMOVĚ MLÁDEŽE**

WWW.AGROSKOLA.EU  
POZDÁTÍN 83

## Nekrachni pomáhá učitelům s výukou ohledně financí

Poslední výzkum České školní inspekce prokázal, že pětina středoškolařů má nedostatečné znalosti financí.

Projekt Nekrachni proto pomáhá učitelům již druhým rokem s výukou, a to skrze materiály, které jsou dostupné v online podobě a pro všechny zdarma.

Od roku 2022 se zapojilo již přes 1500 učitelů a další přibývají.

Materiály se zaměřují především na kompetenční model výuky napříč předměty.

Pro učitele jsou na webu Nekrachni dostupné výukové materiály. Pracovat s nimi mohou třeba při hodinách ZSV, ICT, zeměpisu, matematiky, a dokonce i výtvarné výchovy.

Vše je vytvořeno ve spolupráci s experty v oboru. Lekce jsou doplněné zábavnými pracovními listy a krátkými videi.

Klíčová je zpětná vazba od samotných učitelů.

První kupní smlouva, částečný či plný úvazek, otázky ohledně inflace a další klíčová témata mladých, na která v běžné výuce nezbyde čas ve školách dlouhodobě chybí.

„Pokud se budu učit o financích metodou pokus omyl, tak je to jako bych se učila metodou pokus omyl řídit auto – nevím, jak se ovládá, co znamená jaká značka nebo kdo má přednost. Může to skončit fatálně –



Ilustrační foto: archiv JN

stejně tak u financí, ale s tím rozdílem, že žádný povinný kurz s důrazem na praktické dovednosti před vstupem do dospělosti není,” dodává k výukovým materiálům Maria Šimůnková, zakladatelka a ředitelka Nekrachni.

Materiály jsou již nyní tvořeny podle náročnosti od A1 do B2 tak, aby odpovídaly předmětům základních a středních škol.

Například v českém jazyce si student může napsat životopis, v dějepise se dozvědět něco o penězích a jejich minulosti a v občanské výchově zase jak získat brigádu, či jak si založit účet.

Výukové materiály jsou dostupné na webových stránkách nekrachni.cz.

## Návrhy ministerstva: zmizí prostor na dělení tříd

Ministerstvo školství na začátku října oznámilo, že se podařilo domluvit vyšší rozpočet pro školství. Bude tak moci zvýšit učitelům platy, i když ty ani tak zdaleka nedosáhnou zákonem garantovaných 130 % průměrné mzdy. Ostatní návrhy ale vzbuzují v českých školách nejistotu a silné rozpaky.

Jedním z návrhů je přestat financovat neobsazené nepedagogické pozice na školách, které je nevyužívaly. Škola např. dostávala peníze na pracovníka administrativní pod-

pory, tu ale místo něj vykonávali jiní zaměstnanci nad rámec svých povinností a bylo možné je zaplatit v odměnách.

Přímo na kvalitě výuky se pak odrazí plánované snížení počtu odučených hodin, které ministerstvo školám zaplatí. Ve skutečnosti podle učitelů zmizí prostor pro dělení tříd do skupin, kde je možná individuální podpora nebo práce v laboratořích. Ohrožená je podle nich i moderní tandemová výuka.

-tz-

**STAŇ SE ŘEZNÍKEM**

**CTI ŘEMESLO A SKVĚLE VYDĚLÁVEJ**

**STUDUJ OBOR ŘEZNÍK - UZENÁŘ V TŘEŠTI**

**PŘIHLAS SE A ZÍSKEJ OD NÁS: FINANČNÍ PODPORU STUDIA A UBYTOVÁNÍ**

Po vyučení nabízíme perspektivní zaměstnání ve společnosti Kostelecké uzzeniny, která je ve zpracování masa absolutním lídrem trhu. Možnosti výdělku až 40.000 Kč měsíčně a široká nabídka dalších benefitů.

**Více info v SOŠ a SOU Třešť, K Valše 38, 589 01**  
[WWW.KOSTELECKEUZENINY.CZ](http://WWW.KOSTELECKEUZENINY.CZ)

**SOŠ, SOU A ZŠ TŘEŠŤ, PRACoviSTĚ ČERNovice, MARIÁNSKÉ NÁMĚSTÍ 72**  
 394 94 Černovice

Nabízíme žákům a uchazečům s ukončenou povinnou 9 letou docházkou vyučení těmto profesím:

**Tříleté učební obory**

- Kuchař, kuchařské práce
- Truhlář, truhlářská výroba
- Zedník, zednické práce
- Pečovateli/pečovatelské práce
- Zámečnické, zámečnické práce a údržba
- Cukrář, cukrářská výroba

**Dvouletý učební obor** Praktická škola dvouletá

**Zveme vás na den otevřených dveří: 24. 11. 2023 od 8-16 hodin**  
[www.uciliste-cernovice.cz](http://www.uciliste-cernovice.cz) | email: [ou.prs.cernovice@iol.cz](mailto:ou.prs.cernovice@iol.cz)  
 tel.: 565 492 182 | Mgr. Martina Kyriánová – mobil: 606 367 221

**MANAŽERSKÁ AKADEMIE s.r.o.**

**Střední odborná škola Jihlava**

**PRŮMYSLOVÁ EKONOMIKA A MANAGEMENT - jediný obor v ČR**

**MEDIÁLNÍ KOMUNIKACE VEŘEJNOSPRÁVNÍ ČINNOST**

**DEN OTEVŘENÝCH DVEŘÍ 15. 11. 2023**

[www.mg-akademie.cz](http://www.mg-akademie.cz) [www.facebook.com/manazerka](http://www.facebook.com/manazerka)

## Oprav dům po babičce má pomoci majitelům rodinných domů

**Nový program v rámci Nová zelená úsporám nabízí od září peníze předem na komplexní renovace rodinných domů.**

■ -tz-

Majitelé rodinných domů mohou od konce září žádat o dotace z programu Nová zelená úsporám včetně podprogramu Oprav dům po babičce. Peníze mohou dostat na zateplení, fotovoltaické systémy včetně ohřevu vody nebo i výměnu starých neekologických kotlů.

V podprogramu Oprav dům po

babičce je stanoven majetkový test, takže nárok na podporu budou mít jen domácnosti s jednou nemovitostí určenou k bydlení.

Žádosti přijímá Státní fond životního prostředí (SFŽP). Prostřednictvím programu Oprav dům po babičce rozdělí stát mezi žadatele 40 miliard korun. Od ledna také podle ministra životního prostředí Petra Hladíka (KDU-ČSL) bude ve verzi programu možnost požádat o výhodný úvěr od stavebních spořitelů.

Dotace z Oprav dům po babičce se vyplácí předem a podporuje nejvyšší kategorii komplexního zateplení. Základní podpora je omezena maxi-

málně na 50 procent přímých realizačních výdajů a zároveň maximálně na milion korun, žádat o ni mohou ekonomicky aktivní lidé. Za každé neopátrané dítě získá domácnost bonus 50.000 korun. Toto zvýhodnění se vztahuje i na děti, které se narodí do roku 2030.

U programu Oprav dům po babičce

nesmí domácnost vlastnit žádnou další nemovitost určenou pro bydlení, tedy byt či dům. Všichni členové domácnosti zároveň musí mít v podpořené nemovitosti trvalý pobyt a využívat ji k bydlení po dobu deseti let od dokončení projektu. Toto omezení se ale nevztahuje na děti, které se v průběhu této doby osamostatní.

### Pro info

#### ■ Kdo může o dotaci žádat

Program je určen vlastníkům rodinných domů či rekreačních objektů využívaných k trvalému bydlení, kteří jsou ekonomicky aktivní, tj. zaměstnancům, zaměstnavatelům, osobám samostatně výdělečně činným, pracujícím důchodcům, pracujícím studentům a učňům, rodičům na mateřské dovolené. Žádat mohou jako fyzické osoby nepodnikající.

#### ■ Na jaká opatření se dotace vztahuje

Podmínkou čerpání zálohové dotace z programu Oprav dům po babičce je realizace optimálního zateplení, kterým bude dosaženo požadovaných energetických úspor.

#### ■ Jak vysokou dotaci lze dostat

Dotace pokryje 50 % způsobilých výdajů. Na komplexní zateplení je možné získat až 1 milion korun. Další nemalé částky lze čerpat na ostatní úsporná opatření.

## VRTANÉ STUDNY

**Tomáš Pecka**  
Tel.: 777 624 862, Na Vyhlídce 1368, 588 13 Polná  
e-mail: studny.pecka@email.cz, www.vrtanestudnypecka.cz

---

**NA PRAMENY SPODNÍ VODY**  
GARANTOVANÉ MNOŽSTVÍ min. 2000 l/24 h.

- kompletní legislativa
- vyhledání pramene • vyvrtání

**• vypažení PVC-u (atest na pitnou vodu)**  
• čerpací zkouška • poradenský servis

**NA POŽÁDÁNÍ DODÁME:**  
• kompletní rozvod vody až do domu

**ODVEDENÍ DÍLA "od A až do Z"  
ŽÁDNÉ PLATBY PŘEDEM**

111-24D

## BYDLENÍ TŘEŠŤ [www.bydlenitrest.cz](http://www.bydlenitrest.cz)

**K nastěhování  
Vánoce  
2023**



**PRODEJ BYTŮ ZAHÁJEN!**

**736 689 226**

**bydlenistarkon@email.cz**

- ceny od 1.748.000,- Kč ●
- 1+kk - 3+kk ●
- 20 minut od Jihlavy ●
- blízko centra ●
- klidné prostředí ●

## Zima už pomalu t'uká na střechu, jukněte na okapy

Střecha musí dům nejen zdobit, ale především chránit. Před příchodem zimních mrazů se jí proto vyplatí věnovat trochu péče, například u té plechové to ale není nic složitého.

„Kvalitní plechová střecha vůči povětrnostním vlivům dobře odolává a vyžaduje jen minimální nároky na údržbu. Vhodné je čas od času zkontrolovat její fyzický stav, zda někde nedošlo k nějakému poškození. Také doporučuji podívat se, v jakém stavu jsou okapy a zda může ze střechy voda plynule odtékat. Případné nečistoty je třeba odstranit, aby nedošlo k zanesení nebo k zamrznutí okapů,“ radí Petr Tureček, produktový manažer českého výrobce plechových střech.

Pokud se na plechové střeše tvoří mechový porost nebo se na ní drží usazeniny, je vhodné je odstranit pomocí chemického přípravku určeného k tomuto účelu.

Výběr chemie je vhodné konzultovat s výrobcem prostředku. U některých druhů plechových střech lze případně použít i čištění tlakem.

Také je třeba myslet na ochranu střechy i okolí domu před sněhem. Pokud ho v zimě napadne větší množství, začne sjíždět dolů. Majitel je přitom povinen zajistit bezpečný provoz kolem objektu, aby nedošlo kvůli padajícímu sněhu k poranění kolemjdoucích.

„Standardně se to řeší systémem sněhových zábran, které sněh udrží na stře-



U KVALITNÍ plechové střechy stačí před zimou zkontrolovat, jestli někde nezateká, a případně vyčistit okapy.

Foto: Satjam

še. To, kolik prvků bude nutné použít, se pak liší podle situace dané stavby. Jejich množství, rozmístění a rozteče musí být navrženo pro danou sněhovou oblast a sklon střechy,“ doplňuje Petr Tureček.

Jejich instalaci svépomocí ale odborníci příliš nedoporučují. Vhodnější je přenechat tuto práci profesionálům. Pokud na střeše sněhové zábrany chybí, je možné zabezpečení okolí objektu řešit i odklizením sněhu ze střechy.

-lb-

# DOMY DNES

Jsme česká společnost založená v roce 2005.  
Postaveno přes 300 domů.



PRACOVNÍ POZICE  
V NAŠÍ SPOLEČNOSTI

- MISTR MONTÁŽE - TESAŘ
- PROJEKTOVÝ MANAŽER
- MONTÉR VZDUCHOTECHNIKY
- TESAŘ PRO MONTÁŽE DŘEVOSTAVEB
- ELEKTRIKÁŘ

t11-domy/D



KONTAKT

DOMY D.N.E.S. s.r.o.

Hrotovická – Průmyslová zóna 169, 674 01 Třebíč

telefon: +420 568 841 104

e-mail: obchod@domydn.es.cz

[www.domy-dnes.cz](http://www.domy-dnes.cz)



## VÍTE, CO DÝCHÁTE?

### ODVĚTRÁVACÍ ŠACHTY PANELOVÝCH DOMŮ

PŘED ČIŠTĚNÍM

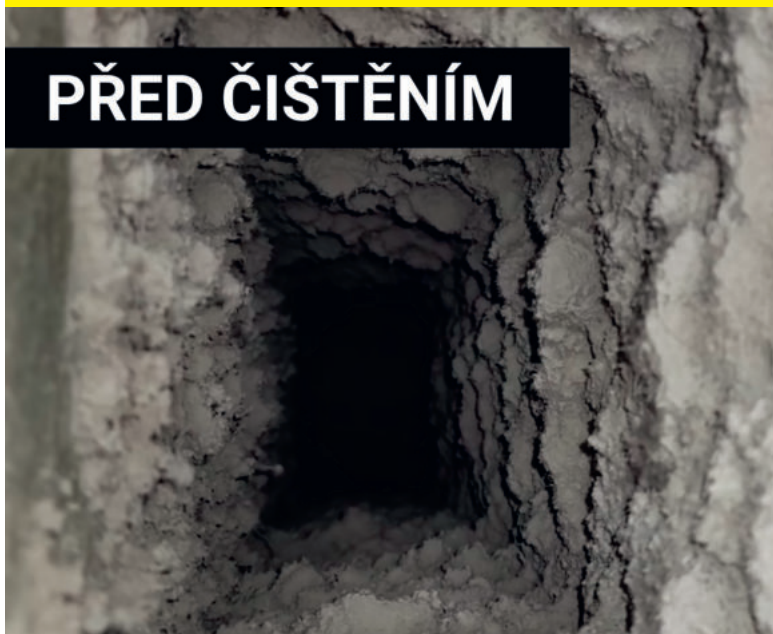

PO ČIŠTĚNÍ



DIAGNOSTIKA  
**ZDARMA**  
DO KONCE ROKU 2023

Myslete na své zdraví i svých dětí.

”

Dlouhodobě nečištěné odvětrávací šachty obsahují celou řadu alergenů, karcinogenů, bakterií, plísni apod.

KONTAKTY

+420 601 153 200  
MILANSZ@PLICEDOMU.CZ  
WWW.PLICEDOMU.CZ

# Chci muziku dostávat mezi lidi „po staru“

Nechci se přímo honit jen za tím, že se chci hudbou živit, ale je to moje vášeň a chci ji mít ve svém životě co nejvíc, říká mladý zpěvák Tomáš Štefka z Jihlavy.

■ Veronika Dawidowicz

## Jak ses dostal k muzice?

Bylo to vlastně tak, že jsem vyměnil tenisovou raketu za kytaru, kterou mi koupil děda. Tam nastal ten zlom. A pak to šlo přes první akordy u ohýnků až k prvním kapelám. Kytaru jsem studoval napříč ZUškama v Jihlavě a Velkém Meziříčí.

**Hraješ a zpíváš kromě svojí tvorby také s kapelou Kalybr na zábavách. Když srovnáš hraní známých písní a hraní svých písní, v čem je rozdíl?**

Na těch zábavách se člověk hodně vyzpívá a je tam velký kontakt s publikem. Je to rozhodně zážitek oslovovat davu pod pódiem. S vlastní tvorbou obvykle trvá trochu delší dobu, než se to v publiku takhle rozšíří. Samozřejmě vlastní tvorba je větší srdcovka, kterou můžu předat to, co chci říct a co cítím. Ideální by bylo, když by se to jednou spojilo do jednoho - hrát vlastní věci a mít davu pod pódiem.

**Když jsi začínal vystupovat s vlastní tvorbou, stála za tebou kapela, nebo jsi jel vyloženě ten**



TOMÁŠE si vybrala jako předskokana pro svůj koncert v Telči kapela Čechomor.

Foto: archiv - t

**„písničkářský“ styl kluka s kytarou?**

Koncepty byly různé. Začínal jsem sám, měl jsem různé kapely v různých sestavách, a teď jsme dva kytaristi a občas jedu i sám. Koncepty se různě mění. Snažím se písničky dělat

tak, aby šly zahrát jak na kytaru, tak s kapelou anebo třeba i s orchestrem. Lákal by mě do budoucna pohrát si s různými tělesy, ať už by to byly dechy nebo smyčce.

Ale ta kytara je základ. Přejde mi, že každý má rád písničky, které jdou

zahrát jen tak na kytaru.

## Míváš trému?

Mám trému... i teď. (smích)

**A máš větší trému, když hraješ na zábavě, nebo sám za sebe?**

Určitě sám za sebe. Člověk do toho dává kus sebe. Na zábavě ty písničky lidi znají a mám za zády kluky, takže vím, že mě podrží. A i když člověk hraje často, tak ta tréma tam vždycky bude. Během první série to ale vždycky opadne.

## A když hraješ sám?

Tak je to náročný vždycky. Snažím se k tomu stavět profesionálně, aby to nebylo znát. Což se mi doufám daří, ale tréma tam je. Asi mě to ale částečně i žene dopředu, aby ten výkon byl nejlepší, jaký může být.

**Vzpomeneš si na svůj první koncert?**

To mi bylo asi patnáct a hrál jsem s kapelou ve Velkém Meziříčí na náměstí naše písničky. Tam jsem si uvědomil, že tohle chci dělat a každý den myslím jen na to.

## Chtěl by ses muzikou živit?

Určitě a udělám vše proto, aby to tak bylo. Obětuju tomu veškerý čas. Nechci se přímo honit jen za tím, že se chci hudbou živit, ale je to moje vášeň. Chci mít hudby ve svém životě co nejvíc.

# Čerstvá práce pro tebe



Volná pracovní místa v zemědělství a potravinářství po celé ČR.

[www.cerstvaprace.cz](http://www.cerstvaprace.cz)





# prostřednictvím koncertů

**Nemyslíš si, že kdyby tě hudba začala žít, ztratila by nějaké kouzlo?**

Já se k tomu už teď snažím přistupovat jako k práci. Za ty roky, co to dělám, jsem si už vybudoval nějaký návyk, že by to pro mě nebyl nějaký zlom a já třeba vyhořel. Naopak bych měl víc klidu na duši, že bych se tomu mohl věnovat.

## Kde bereš inspiraci?

Asi nejvíc z těch vědních dní. Každý zažil nějakou lásku, prohru. Je to o věcech, které zažíváme všichni. Snažím se trochu si hrát s češtinou, abych tam otiskl víc než jen prázdné fráze.

## Píšeš raději veselé nebo depresivní texty?

Já jsem spíš melancholik. Často mi to říká třeba rodina, proč nepíšeš něco veselého? Jenže já se v tom necítím jak ryba ve vodě. Jakmile začnu psát nějakou rychlou písničku, tak mám pocit, že musí být veselá a energická a přijdu si v tom tak trochu trapný. (smích)

Možná jako melancholik nepůsobím, ale jsem takový zadumaný člověk a baví mě přemýšlet nad věcmi.

## Chystáš nějaké album?

V říjnu mi vyšel singl Světy, což je vlastně průvodní singl k nové-

mu EPčce, které nese stejný název. Nachází se na něm šest skladeb a vychází 3. listopadu.

## Na co jsi nejvíc pyšný?

Ani nevím, jestli jsem na něco nejvíc pyšný. Spíš jsem strašně rád, když se mohu potkat s muzikanty, kteří už hudbu dělají nějaký ten rok a můžou mi něco předat. Byl jsem strašně poctěný, když si mě Čechomor pozval jako předskokana do Telče.

## Jaký to byl pocit?

Myslel jsem si, že už z těch zábrav jsem na davy zvyklý, když tam přijde třeba přes tisíc lidí. Jenže najednou se v publiku objevilo čtyři tisíce lidí. A jak jsem tam byl jen sám s kytarou a vlastními písničkami, tak jsem myslel, že to se mnou šlehne (smích). Ty lidi ale byli úžasný.

## Plánuješ nějaké klipy?

Mám celkem asi šest klipů na YouTube. Finančně je to celkem náročné, protože to nechci dělat jen tak na půl. Jsem moc rád, že jsem se s klipem Světy dostal mezi TOP 7 klipů týdne na portálu ireport.cz, kde se dřív umístil i klip Bestiář.

## Kdo je tvůj vzor v hudbě?

Asi to neumím nijak paušalizovat. Obrovský kouzelník, co se ty-

če zpěvu, je pro mě rozhodně Vojta Dyk a mám rád i Dana Bárta.

## Máš někoho, s kým by sis chtěl zazpívat?

No, řekl bych Vojtu Dyka, ale to bych nedal. (smích) Napadá mě, že bych si ale rád zazpíval s Patricií Fuxovou z kapely Vesna, se kterou jsem spolupracoval na EP Světy. Ona má neskutečný záběr a přemýšlí nad ohromným množstvím věcí. A pak se mi ještě líbí Kateřina Marie Tichá.

## Jakým směrem by ses chtěl ubírat do budoucna?

Teď aktuálně bych se rád směřoval někam do kaváren s kytarou. Určitě bych chtěl zkoušet i nějaké kluby. Věřím, že se opět vrátí doba, kdy si musí člověk prostě ty koncerty odjezdit. Chci muziku dostávat mezi lidi „po staru“ právě prostřednictvím koncertů.

## Jaký je tvůj největší sen?

Mám kamaráda Davida Nevěčného, který bubnuje v Poetice a společně máme od dětství sen vyprodat spolu O2 arénu.

## To už dneska není nemožné...

No právě. To už dneska dokázal každý. Takže snad Eden? (smích) Ne, se vši skromností. Budu rád, když se moje písničky budou líbit a budou plné kluby.

# Vychází Geistova publikace o kadetovi

Jihlavskému autorovi, publicistovi Zdeňku Geistovi vychází další publikace. Tentokrát objevil a popsal život synovce skladatele Ludwiga van Beethovena Karla, který sloužil jako kadet v jihlavské vojenské posádce.



Čtenáři Jihlavských listů se mohli o kadetu Karlovi dozvědět již z loňského seriálu, který autor Geist pro Listy připravil. Nově vydaná publikace je pak zásadně rozšířena a doplněna množstvím dobových dokumentů, fotografií a korespondencí synovce se strýcem.

Publikaci vydalo město Jihlava a bude prodávána výhradně v Domu Gustava Mahlera ve Znojenské ulici.

„Těší nás, že nová publikace jihlavského autora Zdeňka Geista bude k dostání právě a pouze v Domě Gustava Mahlera. Rozšíří nabídku zajímavých titulů spojených s kulturním životem města a nepřímě i s rodinou Mahlerových,“ říká Jana Součková, kurátorka Domu Gustava Mahlera.

„Právě v tomto domě ve Znojenské ulici – v dnešní expozici Gustava Mahlera – bydlela jistou dobu v nájmu i rodina Karoliny Náske, jihlavské manželky Karla Beethovena,“ dodala Součková.

Publikace má být k dostání v průběhu listopadu, předpokládaná prodejní cena je 120 korun. **-pk-**

VYBAVENÍ PRO VŠECHNA  
OUTDOOROVÁ DOBRODRUŽSTVÍ

**HUDY**  
KOSMÁKOVA 21, JIHLAVA

MILLET | LN SPORTS | deuter | rock empire | DIRECT ALPINE | THE NORTH FACE | patagonia

MÓDA  
**PROSTĚJOV**

**KRACH CEN**

**TOTO JE SKUTEČNÝCH 1000,- Kč**

Zlevnili jsme pro Vás naprostou většinu produktů. A to není vše! Při nákupu kabátu nebo obleku nad 2.599,- Kč a odevzdání tohoto kuponu Vám odečteme neuvěřitelných 1.000,- Kč. Ano, tento kupon má hodnotu celých 1.000,- Kč. Platnost kuponu do 30. 11. 2023. Kuponů nelze počítat.

**Pozor! Likvidujeme zboží již od 99,- Kč.**

Přijďte využít naprosto super možnost. Těšíme se na Vás. Nabízíme všechny velikosti dámských i pánských kabátů, obleků, kalhot, košil, atd. !!!

**www.modaprostejov.cz**

**KDE? JIHLAVA, Masarykovo náměstí 36**  
přízemí, OD HASSO

## Představujeme sporty

# Šachy

## Fyzička je důležitá i pro šachisty

Šachům hodně „pomohl“ covid, kdy se spousta lidí přesunula za obrazovky a šachové platformy zažily obrovský boom, říká předseda šachového oddílu Gordic Jihlava Tomáš Mouryc.

■ Veronika Dawidowicz

**V kolika letech může člověk začít hrát šachy?**

V podstatě můžou hrát už hodně malé děti. Velcí průkopníci jsou v tomhle ve Frýdku - Místku. Tam začínají už v mateřské škole takovou hravou formou. Ale například můj syn má pět let a už figurkami táhá.

**A kdy jsou schopné pojmut nějakou strategii a taktiku v té hře?**

V podstatě už od malička, kdy se naučí ty základní věci, jak dát mat, tak to už by se dalo považovat za základy taktiky.

**Proč myslíte, že se šachy zaškatulovaly do kolonky sport?**

Ono se to nezdá, ale ty soutěžní zápasy se hrají docela dlouhým tempem. Partie může trvat klidně třeba šest hodin. Pokud člověk nemá žádnou fyzičku, tak po určité době začne být unavený.

Když se podíváte na světovou špičku v šachách, tak nikdo nemá 120 kg. V rámci tréninku si šachisti normálně zajdou do posilovny a udržují si fyzičku, aby v dlouhých partiích neodpadali. Určitě tedy fyzička hraje nějakou roli.

**Platí to i u dětí?**

I na dětech je to znát, když hrají partii, která zabere třeba čtyři hodiny. Jsou turnaje, kde hrají dvě partie denně několik dní po sobě a po pár



PODLE Tomáše Mouryca je dobré šachy prokládat i jinou, fyzickou aktivitou. Foto: archiv TM



Z ŠACHOVÉHO turnaje si děti odvezly hned několik medailí.

dnech je na těch, kteří se nevěnují žádnému sportu, vidět, že jsou unavení, a dělají chyby.

**Takže je dobré, když děti kromě šachů chodí i do nějakého „klasického“ sportu?**

Určitě. Obecně nechcete, aby dítě sedělo do dvou hodin ve škole a pak šlo dalších pět hodin sedět k šachům. To je cvokárna i u dospělých.

**Co by měli udělat rodiče, když by chtěli, aby jejich děti hrály šachy?**

To záleží. Ideálně je dát do nějakého kroužku. Někdy přímo ve škole místo družiny mají šachové kroužky, jako na ZŠ Kollárova nebo na ZŠ O. Březiny. Pak existují samozřejmě mimoškolní aktivity, například šachy v DDM, kde se děti naučí vše už od toho, jak táhnout figurkami.

**Jsou u šachů trenéři tak, jako v jiných sportech?**

Ano samozřejmě. Normálně prochází školením.

**Co se tak trénuje na šachách?**

Taktika, strategie... Partie má tři části. Je zahájení, střední hra a koncovky a každá se dá trénovat. Jsou různé formace, nebo způsoby, jak útočit na krále nebo využít soupeřovu slabinu.

**Dají se šachy naučit nebo na to musí mít člověk buňky?**

Myslím si, že do určité míry se

naučit dají. Pokud budete mít pílí a budete se tomu věnovat, tak se na velmi solidní úroveň dostanete. Pokud se ale chcete dostat na nějaký titul mezinárodního mistra nebo velmistra, tak tam je asi už potřeba nějaká ta špetka talentu.

**Jaká je nejvyšší liga, co se hraje v Česku?**

Extraliga, pak je 1. a 2. liga a krajské soutěže. Mládež má extraligu, 1. ligu a krajský přebor. Pak jsou tu různé individuální soutěže. Také je rozdíl v tom, na jaký čas se partie hraje. Tam jsou tři kategorie – bleskový šach, to je partie, která končí do deseti minut. Pak je rapid, ta by měla skončit do hodiny a pak je vážný šach, to jsou už delší partie, které mohou trvat hodiny.

**No a co když to nestihnu dohrát?**

Tak hodiny zasignalizují, že vypršel čas a v ten moment jste partii prohrála.

**Jak poznám, že jsem prohrála, když se to nedohraje?**

Je úplně jedno, kolik máte figurek na šachovnici. Ve chvíli, kdy vyprší čas, je konec a vy jste prohrála.

**Na jakých velkých soutěžích figurují šachy?**

Mistrovství světa, mistrovství Evropy a existuje i šachová olympiáda, ale na klasických olympijských hrách šachy nejsou. Je snaha je tam dostat a debata šachy a sport panu-

je pořád.

**Jaké jsou největší úspěchy vašeho klubu?**

To je těžká otázka. V jednotlivcích rozhodně Lucka Rybáčková, ta byla mistryní republiky a byla na mistrovství světa, kde skončila na 18. místě. Letos máme talentované také malé děti. Vyhrály krajské přebory družstev mladších i starších žáků. Teď byl krajský přebor jednotlivců, kde jsme zaznamenali úspěch právě těch mladších dětí ve více kategoriích.

**Čím myslíte, že to je, že se dětem tak daří?**

Dost tomu pomáhá náš výborný trenér David Brychta. Hodně na děti apeluje, aby trénovaly i doma. To, že někdo dojde na kroužek, je fajn, ale samo o sobě to úplně nestačí. Ne, pokud se chcete dostat na republikovou úroveň. Je dobré, když děti třeba doma kouknou na nějaké zápasy, řeší úlohy nebo si analyzují nějaké pozice. Velmi poctivě trénuje právě třeba Lucka Rybáčková.

**Myslíte si, že šachy nabývají na popularitě?**

Šachům hodně „pomohl“ covid. Spousta lidí se v té době přesunula za obrazovky a šachové platformy zažily obrovský boom. Šachový portál chess.com zaznamenal i desetinásobek uživatelů, až jim ten server začal padat. Neskutečný příval lidí. Další věc, která pomáhá popularitě šachů, jsou streameri.

**JSME VÁM NEJBLÍŽ**

**Sousedě,  
základem  
pohody je  
stabilita**

**Internet,  
který nepadá**

**Nej.cz**

 **netbox**

# Za každým člověkem se skrývá příběh

Psychicky závislími se můžeme stát prakticky na čemkoliv, co nám z krátkodobého hlediska přináší uspokojení nebo úlevu a z dlouhodobého hlediska spíš škodí, říkají Eleanor Toulavá a Martina Věžníková z Adiktologické ambulance Jihlava.

■ Veronika Dawidowicz

## Jak se pozná, že je člověk závislý?

Závislost poznáme podle toho, že máme nutkavou potřebu či touhu opakovat určitou činnost, která nám navozuje příjemné pocity nebo přináší úlevu od nějaké formy utrpení. Zároveň nám daná činnost přináší do života komplikace a z dlouhodobého hlediska škodí nám i našemu okolí. Navíc postupně nad svým užíváním a chováním ztrácíme kontrolu. Často aniž bychom si to ze začátku uvědomovali.

## Na čem všem člověk může být závislý?

Člověk se může stát psychicky závislým prakticky na čemkoliv. Látky nebo činnosti, které by se daly označit za návykové, se však velmi liší v míře škodlivosti našemu organismu a lidské společnosti a také v tom, jak rychle a v jaké míře na nich vzniká psychická a fyzická závislost. Některé chování, které by se dalo označit za závislost, nám tak může teoreticky procházet celý život, jiné si začne rychle vybírat vysokou daň.



PODLE Martiny Věžníkové (na snímku vpravo) nelze ani po dokončení léčby člověka se závislostí s jistotou říci, zda je to napařád. Foto: Veronika Dawidowicz

## Pokud se budeme bavit o látkové závislosti – pozná člověk sám, že je závislý, nebo to dřív vidí jeho okolí?

Člověk si uvědomí, že je na něčem závislý ve chvíli, kdy nahlédne škodlivosti svého užívání, ale i přes negativní dopady se ho nechce nebo nedokáže jen tak vzdát.

Proces mezi uvědoměním si vlastní závislosti a dosažením motivace a schopnosti se od ní osvobodit, je u každého člověka jiný a může se stát, že okolní lidé rozpoznají jeho závislost dřív než on sám. Nedá se to ale zobecňovat.

## Máte přehled o tom, kolik je v Jihlavě lidí závislých na návykových látkách?

Pokud bych vycházela z posledních dostupných údajů ÚZIS ČR (2022) tak za rok 2021 bylo v ambulanci psychiatrické péči s diagnózou F10 – F19 (Poruchy duševní a poruchy chování způsobené užíváním psychoaktivních látek - pozn. redakce) léčeno 1647 osob.

## Na co se u závislých lidí zaměřujete?

Na člověka v jeho celistvosti. Tedy na vztahy, práci, zájmy, vnitřní pro-

žívání, plány. Nikdo nežijeme ve vakuu. Do naší cílové skupiny patří i blízcí lidé osob závislých nebo závislostí ohrožených, pokud nás osloví.

## Veřejnost často závislé lidi odsuzuje. Jsou to pro ně „feťáci“ a tím to hasne. Je to opravdu tak jednoznačné, nebo se za každým skrývá příběh?

Myslím, že za každým člověkem se skrývá příběh, který kdybychom znali, nemohli bychom k jeho osudu být lhostejní. Ale zajímat se o příběhy ostatních a vnímat je v první řadě jako lidské bytosti je nárok na náš čas, naši emocionální kapacitu.

Často je snazší druhého označit nálepkou s negativní konotací, která ho degraduje na něco méně, než jsem já sám. Tím se mi uleví, protože když ho nevnímám jako rovnocennou bytost a nemusím se s ním zaobírat.

## Nestačilo by prostě závislým lidem jen vzít tu jejich drogu?

Je snadné propadnout dojmu, že problémem člověka se závislostí je užívání jako takové a že pokud najde vůli přestat, je problém vyřešený. Tak to ale není. Droga plní v životě člověka se závislostí určitou roli, a když ji odstraníme, zůstane po ní prázdnota, se kterou se musí naučit pracovat jiným způsobem. Naučit se žít život, ve které už návykovou látku nepotřebuje, je dlouhý a složitý proces.

(Pokračování na str. 21.)

THE MUSIC OF **HANS ZIMMER**  
v podání  
THE ORCHESTRA **LORDS OF THE SOUND**  
**23.11. | DKO JIHLAVA**

Spider man 2 | The Dark Knight | Lone Ranger | Interstellar | Dune  
Sherlock Holmes | Man of Steel | Pearl Harbor | Gladiator | Inception  
Pirates of the Caribbean | Spirit | Wonder Woman | The Lion King

www.artpartner.cz

ticketportal VSTUPENKY NA DOSAH Ticket-Online.cz

**4 TENOŘI**  
a Unique Quartet

! TIP NA VÁNOČNÍ DÁREK !

galakonzert

**12.3.2024 | 19:00 HOD.**  
DKO Jihlava - divadelní sál

**JIHLAVA**

PŘEDPRODEJ: on-line na: WWW.TICKETEVENT.CZ

## Za každým člověkem...

(Dokončení ze str. 20)

### Měli by k nim lidé mít víc pochopení?

Bylo by fajn, kdybychom všichni měli víc pochopení pro sebe navzájem. Myslím, že pomáhá, když si uvědomíme, že i my a naši nejbližší se můžeme ocitnout v situaci, kdy budeme před utrpením existence unikat prostřednictvím nějakého návykového a ve výsledku destruktivního chování. Ve chvíli, kdy si připadáme vůči určité formě utrpení imunní, je těžší v sobě najít empatii.

### Je pravda, že lidé se často bojí lidí pod vlivem jakékoliv látky. Poradila byste, jak se například zachovat, když půjdu sama v noci po Jihlavě a proti mně se vypořádá někdo pod vlivem?

Pokud si představím obraz intoxikovaného jedinice a vypíchnu některé projevy chování, které mohou mít podobu útluhu až po formy hrubosti či nestabilní držení těla, může má mysl takovou osobu vyhodnotit jako nebezpečnou. Takové situace si žádají jistou míru obezřetnosti.

Pokud tedy musí dojít ke střetu s osobou pod vlivem jakékoliv látky a není možné situacím předcházet, je na místě zajistit sám sobě bezpečí. To znamená co nejdříve opustit naše shledání – změnit směr nebo utéct a nepouštět se do žádné akce. Případně kontaktovat složky integrovaného záchranného systému.

### Jste často svědky, že se lidé ze svých závislostí dostanou?

Mimo závislost, která už je závažným označením nemoci a musí splňovat diagnostická kritéria, jsme také často svědky například rizikového nebo škodlivého užívání. Takové užívání je buď ve fázi bezpříznakové nebo ve stavu škodlivosti. U těch již lze pozorovat například narušené vztahy či potíže v zaměstnání. Ne všichni jsou tedy označeni diagnózou poruch vyvolaných účinkem psychoaktivních drog.

### Co to tedy znamená v praxi?

Každý klient startuje z jiné pozice a ta se může promítnout nejen do délky léčby, ale i dosažené abstinence a jejího udržení. Každá cesta má i křížovatky. Někdy jich je méně, někdy více a každá z nich je zkouškou, která ověřuje abstinenci postupy řešení. Jedinci mohou nabourat a může to být do budoucna cenná zkušenost, nebo projedou anebo ideálně vycítí nejistotu čelit křížovatce a vyhledají pomoc. Tím posílí své dovednosti a předejdou relapsu.

### Když se lidé dostanou ze závislosti, je to napořád?

Klienti přicházejí a odcházejí, někteří se vrací, ale nedokážu říct, zda je to po dokončení léčby napořád. Přála bych si to. Zároveň do nich vkládám důvěru, že odchází ze získanou sebekontrolou a schopností řídit se sami.

## Tři nové klipy jihlavských hudebníků

Během října spatřily světlo světa tři nové videoklipy z dílny jihlavských muzikantů. Jihlavská art-popová kapela Oči, která vznikla z autorského projektu Mirka Palečka v roce 2017, pokřtila v D Clubu svůj nový videoklip ke skladbě Bez soudu. Kmotry klipu, který se během křtu promítal v klubu, se stali Luboš Vondrák, Jan Přeslička a Vítězslav Schrek.

I jihlavský rapper Pett Berris vydal svůj nový klip ke skladbě Lumino, kde s ohněm tančí uskupení RockFire. Zaslechnout zde posluchači mohou také hlas známého českého dabéra Oldřicha Hajlichy, se kterým, počínaje tímto klipem, navázal mladý rapper spolupráci.

Třetím hudebníkem z Jihlavy je zpěvák Tomáš Štefka, který taktéž vydal v říjnu klip k písni Světy. Skladba je zároveň titulní písni ze stejnojmenného debutového EPčka, které vyšlo 3. listopadu.

-vd-

# DĚKÁJÍ

## ANNA K.

### 22.11.2023 v 19:00

Jedna z nejoblíbenějších českých zpěvaček na tradičním akustickém turné představí i vánoční písničku z připravovaného alba Údolí včel.



## TARA FUKI

### 23.11.2023 v 19:00

Osobitě duo ANDREA KONSTANKIEWICZOVÁ (violoncello, zpěv a hang) a DOROTA BAROVÁ (violoncello, zpěv). Oceněné českou Akademií hudby v kategoriích Alternativní hudba-World music, Objev roku a v kategorii World-music.



## WOHNOUT unplugged

### 28.11.2023 v 19:00

Historicky druhá unplugged sezóna oblíbené české kapely představí písně v upravených akustických verzích.



www.dko.cz | 604 293 037  
www.facebook.com/dkojihlava

# DIOD

Program DIOD  
/ program listopad 2023

Sobota 4.11. v 19:30

### De Facto Mimo – Genderama

Vědecko-fantastická stereotypická travestie pro několik mužů a všechny ženy. Podoby a proměny mužství a ženství postavené na hlavu, obrácené naruby a vypuštěné bezostyšně přímo do diváků.

Neděle 5.11. v 16:00

### Studio DAMÚZA – Uši pro princeznu

Haničko, ty zpívej radši potichu! Pepičku, polož na chvíli tu flétničku. Už se vám někdy stalo, že lidé kolem vás nedocenili vaše hudební nadání?

Interaktivní pohádka o hledání přístupu k hudbě a cestě k srdci princezny. Pro děti 5+.



Čtvrtek 16.11. v 19:30

### katalyzátor stability - Averzje x Innenhof

Autorská performativní esej pojednávající o tématu interrupcí a interrupčního zákona ve slovenském a českém kontextu, o hranicích zodpovědnosti, individuality a tabuizace.

Sobota 18.11. v 19:30

### Noc divadel - De Facto Mimochoďník 21

JIHLAVSKÉ ČERNÉ HISTORKY Akční piz-pizza! Hamlet! Zvuky! Směs a změť čili improvizace, pantomima, skeče a živá hudba.

Neděle 19.11. ve 14:30

### Hernička s promítáním filmu Myška Pattie: Na vlnách dobrodružství

Od 14:30 hodin přijďte spolu s dětmi do naší pohybové herničky. V prostorách divadla můžete skotačit a protáhnout se pod vedením trenérů TJ Sokol Jihlava. A od 16 hodin shlédnete animovaný film.

Pátek 24.11. v 19:30

### MANUS Art Collective – Míření

Marnost konfliktu a marnost válečného stavu. Odloučení. Absurdno. Válka všude – mezi lidmi i v lidech. V obou případech je palba neustálá a intenzivní. Dnešek i zítřek je nasáklý válkou.



Sobota 25.11. ve 20:00

### Monkey Business

Přijďte a budete spaseni, Tour 2023



# Křížovka Jihlavských novin

NÁPOVĚDA: ARAAN, AROSE, ARS, AY, LAPI, LION, ONAGER, SALK, SALUT, STARK, YLO	VRAŽEDNÉ ŠÍLENSTVÍ	UKAZOVACÍ ZÁJMENO	PLATIDLA V EVROPSKÉ UNI	MODLA	HLASITÁ LOKNUTÍ	PÍSMENO ŘECKÉ ABECEDY	SÁNÍM ODCERPAT	OBLNÍ SKLADIŠTĚ		BULHARSKÉ CIGARETY (ZNAČKA)	LATINSKÝ "UMĚNÍ"	FILIPÍNSKÉ SIDLO NA OSTROVĚ LUZON	MRAK	TŘETÍ DÍL TAJENKY	MODEL AUTA ŠKODA
POPIRÁNÍ EXISTENCE BOHA									RUKSAKY						
PRVNÍ DÍL TAJENKY									POTÍŽE (LIDOVÉ) NAHLODÁNÍ						
NEVOLNÍK						DOMÁCKY "ALENA"				VOJENSKÝ POZDRAV DOMÁCKY "OTAKAR"					
AUSTRALŠTÍ VAČNATCI						ŠPANĚLSKY "BYK"					FINSKÝ KRAJ CITOSLOVCE KLOFNUTÍ				

**Nejčtenější  
noviny  
ve městě**



Více info:  
mob.: 732 506 426  
tel.: 567 578 009

[mezerova.njr@seznam.cz](mailto:mezerova.njr@seznam.cz)

*V tajence křížovky je  
dokončení citátu Marka Twaina.  
„Rozdávat rady je zbytečné, ...“*

ODDĚLENÍ TECHNICKÉ KONTROLY (ZKRATKA)											NÁZEV HLÁSKY "K" KRÁTKÝ TEL. SNÍMEK			VÝROČNÍ TRH	
OBJEVITEL LÉKU PROTI OBRNĚ (JONAS EDWARD)												KILOJOULE ROSTLINA S DUŽ- NATÝMI LISTY			
BUŇKOVÝ ENZYM															
	OVOCE								ČÁST CIGARETY ŽELEZNIČNÍ DÍLNA						
INICIÁLY PĚVCE DVORSKÉHO										FIBICHOVA SKLADBA UČITELSKÝ ZÁ- SKOK (HOVOR.)					
STROMOVÝ POROST											CITOSLOVCE ÚDIVU DANĚ SLOVO				
HUDEBNÍ DÍLO												CIZÍ ZKRAT- KA ČÍSLA BRLOH			
DODATEK															
	ANGLICKY "ČÁP"								ANGLICKY "LEV" USTÁVAT V ÚSILÍ					ÚDER NOHOU	
SVĚTOVÝ POHÁŘ										PLÁČ POKRM Z MLE- TĚHO MASA					
KUŘÍMSKÁ STROJÍRNA											FILIPÍNSKÁ SOPKA OSTROV V KA- RIBSKÉM MOŘI				
DOMÁCKY "ALEXEJ"												PRIMÁT DOČASNÝ ZÁSTUP- CE PANOVNÍKA			
ODVOLÁNÍ (PRÁVNICKÝ) FRANCOUZ- SKÁ ŘEKA														INDONÉSKÝ ATOL	
	OBUVNICKÉ LEPY	NEPATRNÁ ČÁSTKA PENĚZ	PSACÍ POTŘEBA	REGIONÁLNÍ ZAMĚST- NANECKÁ AGENTURA	ZHOUBNÁ CHOROBA	STRMÝ VRCHOL HORY	PLAVKYNĚ SYNCH. PLAVÁNÍ POKLADNA								
POSYPY										ASLICKÝ DI- VOKÝ OSEL TEMNOTA					
CHOROBNÁ OTYLOST									TVOJE SLOVENSKÁ POLNÍ MÍRA			OZVĚNY STAROŘÍM- SKÁ MINCE			
DRUHÝ DÍL TAJENKY											JMÉNO HEREČKY POLÍVKOVÉ				
AFRICKÝ SLON				ZAJÍMAT SE							ZAÚPĚNÍ				

## Pohotovostní služba zubních lékařů – listopad 2023

Datum	Den	Jméno	Místo poskytování, telefon
4. 11.	So	MUDr. Bínová Anna	MUDr. Anna Bínová s.r.o., Masarykova 445, 588 56 Telč-Podolí, 567 213 171
5. 11.	Ne	MUDr. Coufal Jiří	DENT32 s.r.o., Na Hlinošti 2021/32, 586 01 Jihlava, 567 309 163
11. 11.	So	MDDr. Jiří Brož	Stomatologické studio s.r.o., Telečská 1727/34, 586 01 Jihlava, 567 309 654, 567 305 588
12. 11.	Ne	MUDr. Jiří Brož	Stomatologické studio s.r.o., Telečská 1727/34, 586 01 Jihlava, 567 309 654, 567 305 588
17. 11.	Pá	MDDr. Vít Švoma	Stomatologické centrum Jihlava s.r.o., Havlíčkova 5623/34a, 586 01 Jihlava, 774 874 100
18. 11.	So	MUDr. Hana Červinková	MUDr. Hana Červinková, Varhánkova 227, 588 13 Polná 777 753 636
19. 11.	Ne	MDDr. Mahelová Kateřina	TOP DENTIST s.r.o., Havlíčkova 5623/34a, 586 01 Jihlava, 602 258 763
25. 11.	So	MUDr. et MDDr. Doležalová Eva	Stomatol. Doležalová s.r.o. Znojenská 2716/78 (budova GEO-ING), Jihlava, 777 517 711
26. 11.	Ne	MDDr. Gerhard David	Stom. centr. Artdent s.r.o. Jihlava, Vrchlického 5282/50, Jihlava, 567 331 666, 603 501 650

Pohotovostní služba je zajišťována SO, NE a svátky od 8:00–12:00 hod.  
Aktuálnost přehledu NUTNO ověřit na recepci Nemocnice Jihlava.  
Vrchlického 59, 586 33 Jihlava, tel. 567 157 211

# SUDOKU

Jihlavských novin

## LEHČÍ

		1	4			9		
			8			3		
		2	7					5
5	9				3	8	4	
6				7		2	9	
2				9		1	6	
	4			6			5	

Vaším cílem je doplnit tabulku sudoku o zbyvajících číslic 1 až 9 tak, aby se neopakovala žádná číslice ani ve sloupci, ani v řádku, ani v jednom z devíti čtverců o hraně tři čtverečky.

Řešení:

2	6	9	8	5	9	1	6	3
6	5	1	9	2	8	7	4	3
8	9	1	7	6	5	2	4	3
5	6	2	5	7	1	8	9	4
9	2	8	7	6	5	2	1	4
1	7	8	5	9	2	4	6	3
5	9	6	1	2	7	3	8	4
7	1	5	2	8	6	9	4	3
2	3	6	9	5	7	1	8	4

## TĚŽŠÍ

3	6		9				1	
		2		6		4		
				5				
2	9						7	
7							6	3
6	1		3					2
		4			1	8		5
				4				

Řešení:

1	6	9	2	7	8	2	5	3
5	8	1	2	9	7	3	6	4
2	7	5	6	8	1	9	4	3
8	9	5	6	2	7	1	8	4
7	1	8	5	9	6	2	4	3
8	2	6	9	1	2	5	7	3
9	8	2	5	2	6	7	1	4
6	7	5	9	1	2	2	8	3
2	1	7	8	6	5	9	4	3

## Psychoterapeutické okénko Virtuální tržiště



Ilustrační foto: pixabay.com

Tak, jak se dříve lidé setkávali na tržišti, kde se řešily obchody a navazovaly nové známosti, tak se nyní setkáváme na rovině virtuální. Ať už s tím souhlasíte nebo ne, to nejdůležitější se odehrává právě zde, proto lidé, kteří podnikají a nevyužívají reklamu na internetu nebo alespoň sociální sítě, jako by nebyli.

Totéž ale platí o navazování nových přátelství nebo dokonce vztahů, jelikož v dnešní době je opravdu těžké s někým se jen tak potkat. V minulosti se lidé více setkávali osobně, zatímco dnes se setkávají ve skupinách na sociálních sítích, kde se domlouvají nejen obchody, ale například i sportovní tréninky, rodinné sešlosti nebo dokonce i rande.

Bez sociálních sítí bychom neměli tolik možností a nemohli si tolik vybírat, zvláště když je člověk zavalen

prací a večer je rád, že si může doma v klidu připravit večeři. Je to jako jiná realita, v níž můžeme poupravit svůj vzhled, zkušenosti a ukázat se v tom nejlepším světle, zatímco v soukromí můžeme trpět depresemi, exekucemi nebo slabým sebevědomím.

Nic z toho ale na tomto tržišti není vidět, pokud to sami neukážeme. Filtry nám pomáhají k omlazení a dokonalé pleti, krásné fotky nám pak dodají punc výjimečnosti. Ale kdo doopravdy jsme, to ví jen naši nejbližší.

Pokud se tedy s někým seznámíte na tomto virtuálním tržišti, zkuste co nejdříve tohoto člověka poznat také v realitě. Pouhý obraz na internetu opravdu nestačí k tomu, abyste věděli, s kým máte tu čest!

Mgr. Lucie Poláková  
Psychoterapeutka a astroložka

## smj POHŘEBNÍ SLUŽBY MĚSTA JIHLAVY

Žižkova 32

Po – Pá: 6.30 – 15.00 hod.

☎ 567 302 888

Komenského 23

Po – Pá: 7.00-15.00 hod.

☎ 567 309 672

Stálá služba pro převozy zesnulých

603 243 232-3

Zastoupení Třešť, Nádražní 851/ 30,

☎ 567 224 309, mobil: 775 760 334

## Jihlavské noviny

Vydává: Parola spol. s r.o., IČ 18199283, Fritzova 1552/34, 586 01 Jihlava, www.jihlavske-listy.cz/jn – Vychází 1× měsíčně, zdarma do schránek, č. 11 vyšlo 3. 11. 2023. Vychází od roku 1994 (do roku 2019 jako Noviny jihlavské radnice). Náklad: 22.800 ks.

Redaktor: Veronika Dawidowicz, mobil 732 506 053, e-mail: dawidowicz@jihlavske-listy.cz.

Obchodní zástupce: Radka Mezerová, mobil 732 506 426, 567 578 009, e-mail: mezerova.njr@seznam.cz.

Adresa redakce: Fritzova 1552/34, 586 01 Jihlava. Tisk: Czech Print Center a.s. Registrace: MK ČR E 11733. Distribuce: Parola spol. s r.o., Fritzova 1552/34, 586 01 Jihlava.

©Parola, spol. s r.o. Jakékoliv užití a šíření části nebo celku obsahu Jihlavských novin bez písemného svolení vydavatele je zakázáno.

# ART & VEN

ŽILNÍ CHIRURGIE A LASEROVÁ DERMATOLOGIE

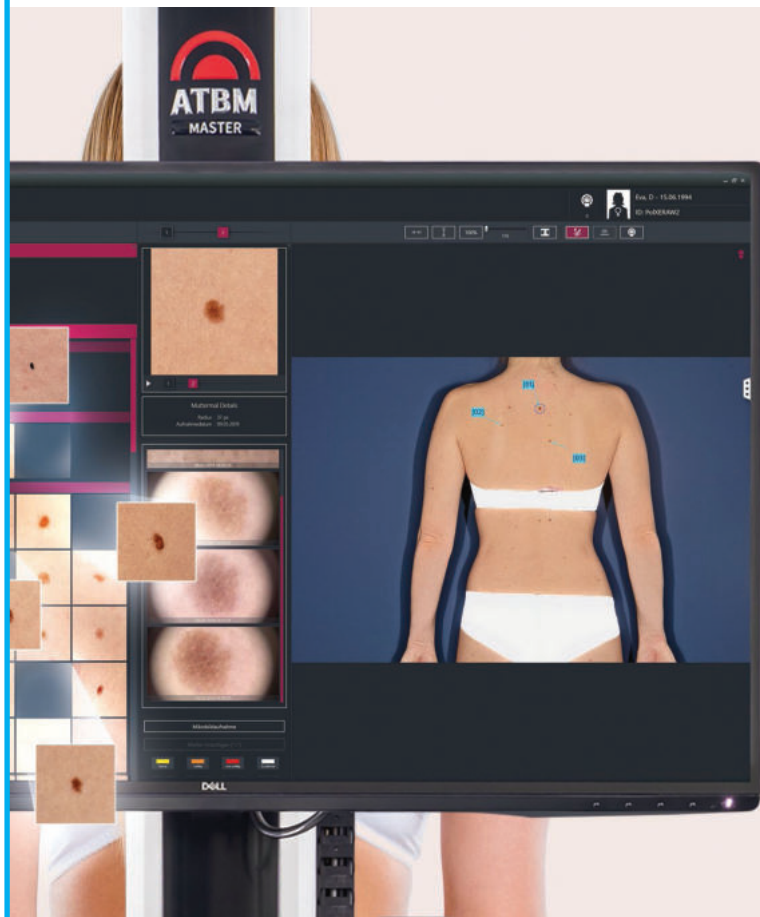

## Vyšetření znamének Prevence rakoviny kůže

- FotoFinder Master 4. generace je nejmodernější celotělový digitální scanner, jde o jednu z nejpřesnějších metod vyšetřování znamének a pigmentací.
- Přístroj naskenuje znaménka z celého Vašeho těla do počítače. Riziková znaménka jsou navíc vyšetřena mikroskopicky – videodermatoskopem.
- Naskenovaná znaménka jsou **vyhodnocena lékařem a analyzátorem znamének**, jehož součástí je skórovací systém s využíváním umělé inteligence – AI.
- Riziková znaménka jsou doporučena k excizi a histologickému vyšetření.
- Ostatní neriziková znaménka lze dále sledovat či odstranit CO<sub>2</sub> laserem.
- Přístroj uchovává v databázi všechna znaménka a s časovým odstupem lze provést nové skenování a **porovnat vývoj a změny všech kožních znamének s vysokou přesností**.
- Pravidelné kontroly jsou doporučovány většinou **1x za rok**.
- Vyšetření je velmi přesné, s velmi podrobným vyhodnocením znamének a jejich uložením do databáze a možností dalšího sledování. Tímto je možno **včas odhalit kožní nádor v raných stádiích** a umožnit jeho včasnou léčbu.

FotoFinder ATBM Master jako jediný v Kraji Vysočina v **ART@VEN žilní chirurgie a laserová dermatologie**, MUDr. Martin Henzl, U Rybníčku 4036, Havlíčkův Brod.  
Objednání na čísle 606 285 110.

**Prevence má smysl. Nechte se vyšetřit včas.**

J11-17D

**narex**  
**consult a.s.**  
PRODEJ NÁŘADÍ • NÁSTROJŮ • MĚŘIDEL  
U Rybníka 10  
586 01 JIHLAVA  
Náš web: [www.narexcon.cz](http://www.narexcon.cz) Sociální sítě  

**Sestava kufrů**



**Stack Pack**

**Novinka III**

Více info na prodejně v Jihlavě...

FACEBOOK : #Narexconsultjihlava  
INSTAGRAM : Narex\_consult\_a.s\_jihlava

2022 100 YEARS FLEX

J11-2D

**BANNER** 31 LET  
EXCLUSIVE tradice  
OUTDOOR 1992 - 2023



**ODĚVY A POTŘEBY DO PŘÍRODY**

pro myslivce, rybáře, turisty apod.



ul. Palackého 17, Jihlava  
tel.: 734 155 069

kromě širokého sortimentu oděvů do přírody také: nože, batohy, tašky, baterky, boty, dalekohledy, čepice, opasky, ponožky, termosky a mnoho dalšího zboží...

PREZENTACE PRODEJNY A INFORMACE:

**WWW.BANNER-SHOP.CZ**